TRENDLINE SAVDO STRATEGIYASI

SIRLARNI TEKShIRISh

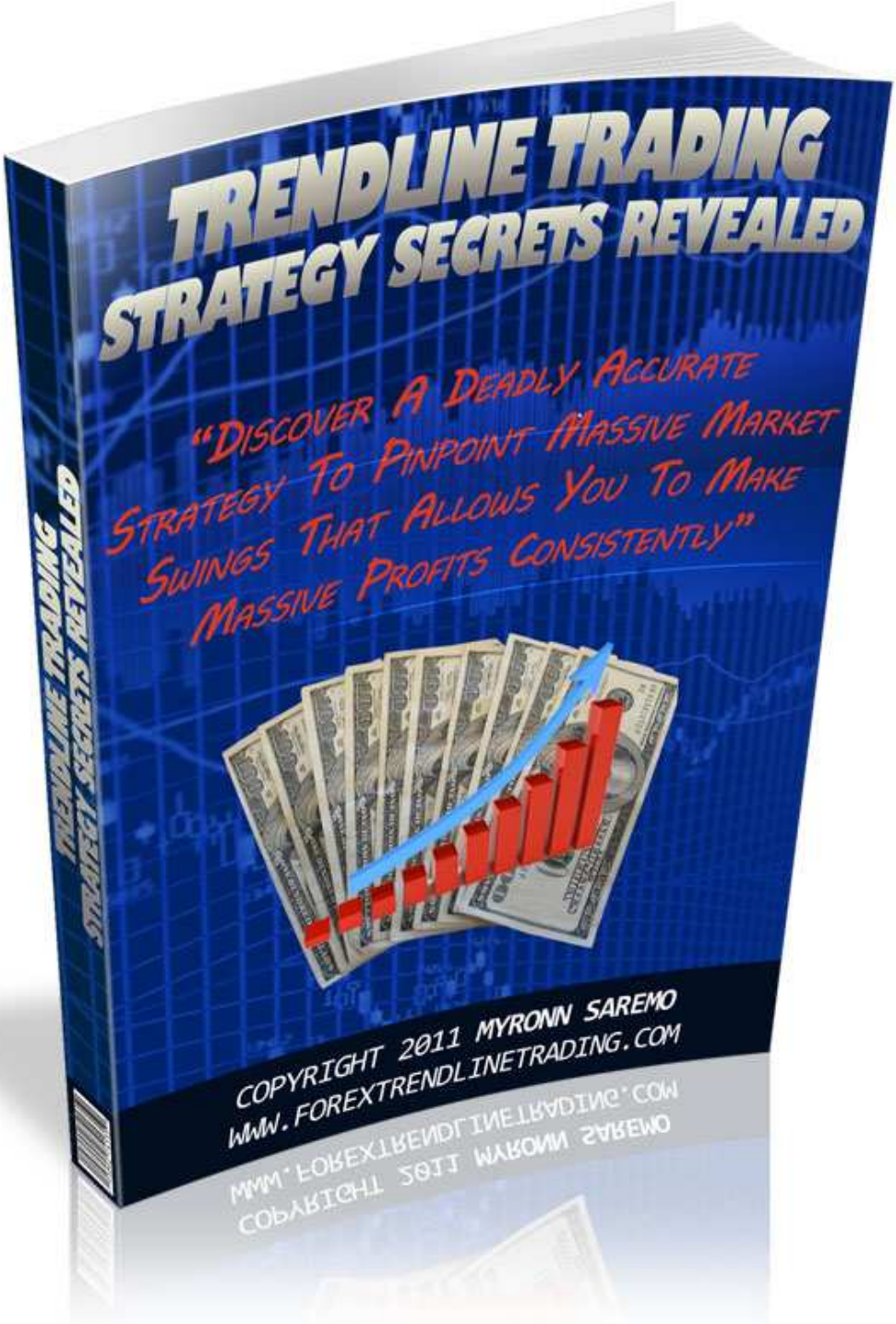

Barcha huquqlar himoyalangan. Ushbu nashrning biron bir qismi Myronn Saremoning ruxsatisiz qayta ishlab chiqarilishi, qidiruv tizimida saqlanishi yoki biron-bir shaklda yoki har qanday usul bilan, elektron, mexanik yoki fotokopiya, yozib olish yoki boshqa usul bilan tarqatilishi mumkin emas.

TANLASH

Forex bozorida savdo qilish - bu o'rtacha tavakkalchilikni qabul qilishga tayyor bo'lgan va tajribali investorlarni o'qitish uchun o'rtacha daromad keltiradigan qiyin imkoniyat. Biroq, Forex savdosida qatnashishga qaror qilishdan oldin, investitsiya maqsadlaringizni, tajriba va tavakkalchilik ishtiyoqingizni sinchkovlik bilan ko'rib chiqishingiz kerak. Eng muhimi, yo'qotishga qodir bo'lmagan pulingizni investitsiya qilmang.

Har qanday valyuta operatsiyalarida sezilarli darajada tavakkal qilish xavfi mavjud. Valyutalar bilan bog'liq har qanday operatsiya valyutaning narxiga yoki likvidligiga jiddiy ta'sir ko'rsatishi mumkin bo'lgan siyosiy va / yoki iqtisodiy sharoitlarni o'zgartirish potentsialini, shu bilan birga cheklamagan holda xatarlarni o'z ichiga oladi.

Bundan tashqari, valyuta savdosining o'ziga xos xususiyati shundan dalolat beradiki, bozorning har qanday harakati depozit mablag'laringizga mutanosib ravishda ta'sir qiladi. Bu sizga ham, sizga ham ta'sir qilishi mumkin. Siz boshlang'ich marjadagi mablag'larning to'liq yo'qolishini saqlab qolish va o'z pozitsiyangizni saqlab qolish uchun qo'shimcha mablag 'kiritishingiz talab qilinishi mumkin. Belgilangan muddat davomida biron bir qo'ng'iroqni qoniqtirmasangiz, sizning holatingiz bekor qilinadi va sizdan oldindan ogohlantirmasdan javobgarlikka tortilasiz. Sarmoyadorlar tavakkalchilikni boshqarishning tegishli usullarini qo'llagan holda o'zlarining xavf darajalariga tushishlari mumkin.

KIRISh

Quyidagi jadvalda: bor-yo'g'i 3 ta savdo va 800 pips daromadli daromad, aksariyat daromad qulflangan va men hali ham chiqmayapman ... va bular bir hafta ichida. Skrinshotni olganimda, bu juftlik hali ham pastga qarab ketayotgan edi. Men barcha uchta savdolarni yopganimda, bu umumiy foyda bo'yicha 800 pipsdan ko'proq edi.

USDCHF savdosi: Pinpoint halokatli aniqlik. Trening chizig'iga kirish 5 daqiqalik muddat ichida amalga oshirildi.

Qariyb 7 soat o'tgach, xuddi shunday bo'ldi ...

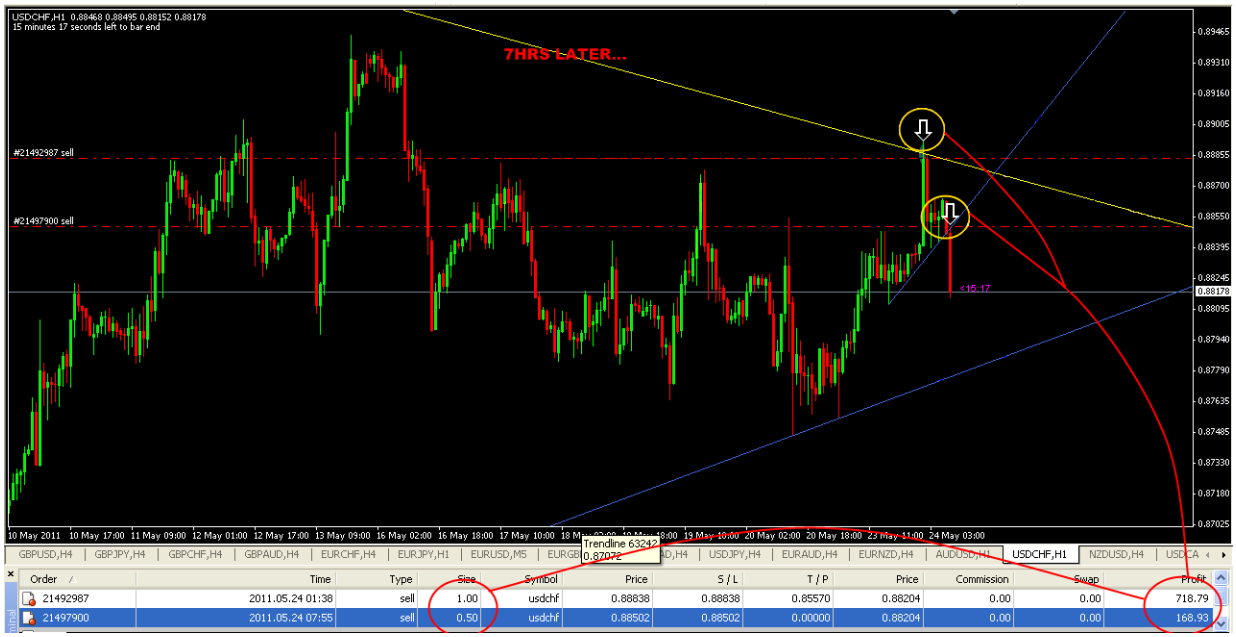

Bu Trendline savdo strategiyasining kuchi va u:

- foydalanish juda oson
- pin-ball aniqligi bilan yuqori ehtimollik bilan savdolarga kirishga va maksimal foydani osonlikcha olishga imkon beradi
- Trendlinesning aloqalarida nima bo'lishiga qarab narxga asoslangan kirish
- Bu sizning yo'nalishingiz bo'yicha qarama-qarshi tomonlarni hisobga olgan holda trend bilan savdolarni amalga oshirishga imkon beradigan quyidagi strategiya.

TRENDLINE SAVDO STRATEGIYASI HAQIDA

Muddatlar: Har qanday

Valyuta juftligi: Har qanday

Ko'rsatkichlar: Nil

Bu uzoq kirish uchun umumiy sozlash (yoki sozlashni sotib oling).

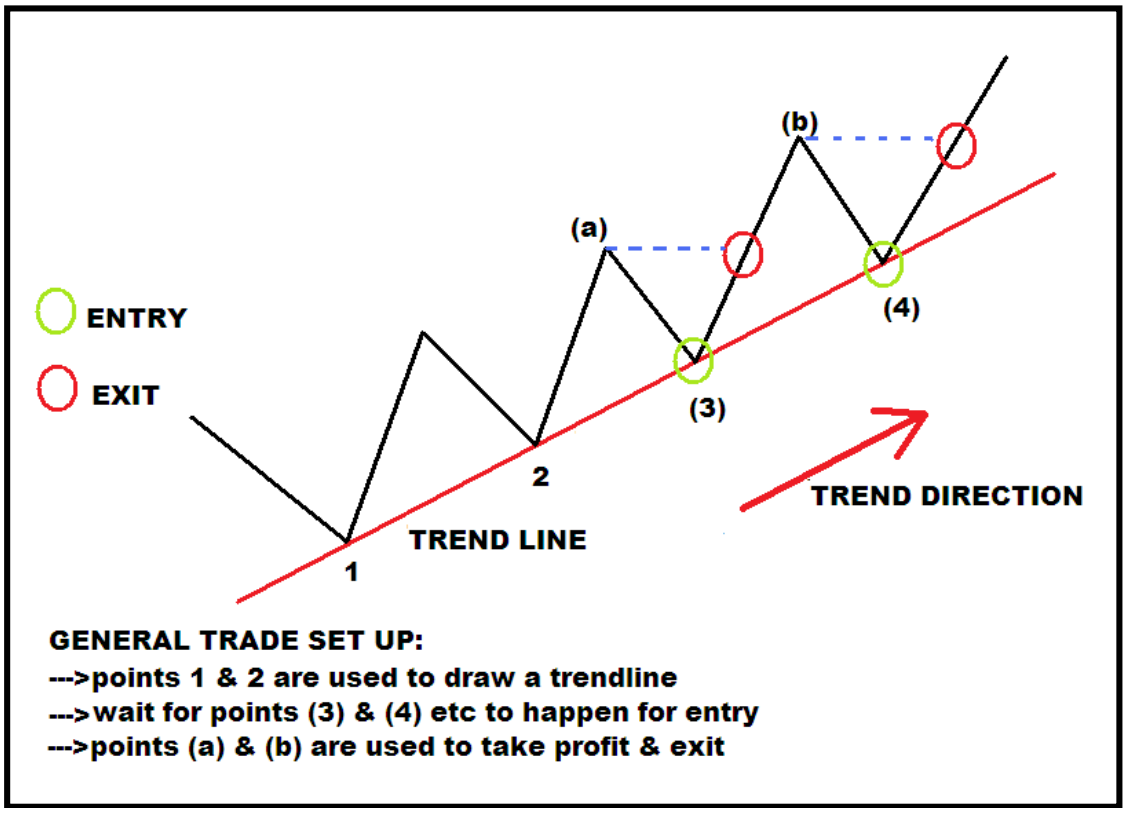

Quyidagi raqam Qisqa kirish (yoki sotishni sozlash) uchun umumiy sozlashdir.

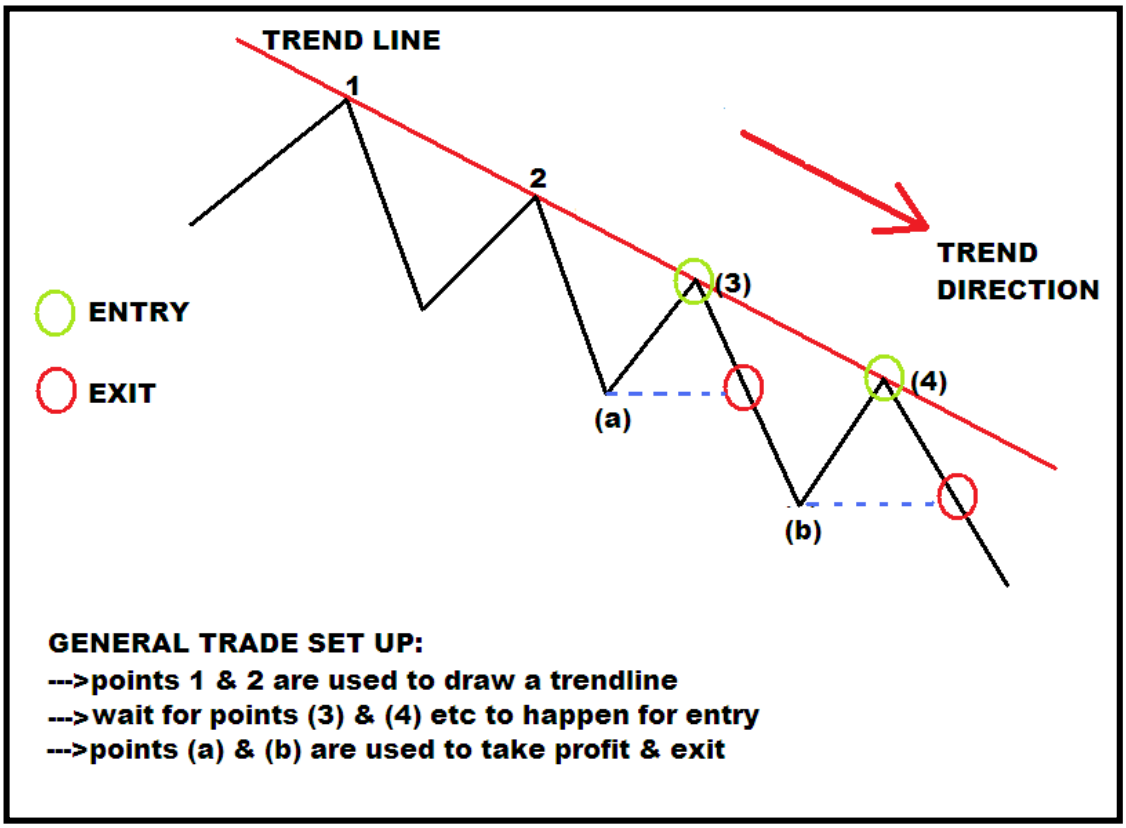

Siz quyida ko'rsatib o'tilgan ushbu savdolarni Trendline strategiyasi bilan deyarli pin-point halokatli aniqligi bilan olib borishingiz mumkin edi.

Sizni xohlayman **bozor qanday munosabatda bo'lganiga va qanday javob berganiga e'tibor bering** uchun yuqoridagi chiziqlar.

Birinchi tendentsiyada necha marta narx ko'tarildi? 4 marta, shuning uchun sotib olishning 4 ta imkoniyati (yoki uzoq vaqt).

Trendline savdo strategiyasi, shuningdek, deyarli yangi tendentsiya boshlanishiga yoki bozorning o'zgarishiga (tepa yoki pastki qismga) kirishga imkon beradi yoki agar siz boshlanishni sog'inib ketsangiz, yo'l davomida umidvor bo'lasiz va bu uni eng yaxshi almashtirish savdosiga aylantiradi. tizimlar shunchaki indikatorlarni o'z ichiga olmasligi sababli, tendentsiya tendentsiyasini boshqarish va faqat narx harakati bilan foydalanish qobiliyati.

Yana bitta sxemani ko'rsatay.

Quyidagi tendentsiya narxiga necha marta ta'sir qilganiga va unga rioya qilganiga e'tibor bering. Agar siz qisqa vaqtga ketgan bo'lsangiz, pul toparmidingiz? Ha.

Bu Sodiqlikni saqlash.

Sizni Trendline savdo strategiyasining qoidalari bilan tanishtirishdan oldin, siz

ushbu savdo strategiyasi qanday ishlashini tushunish uchun yaxshi asos yaratish kerak.

Bunga quyidagilar kiradi:

- haqiqiy trend yo'nalishlarini qanday chizish kerak
- qachon trend liniyasi hali ham amal qiladi va qachon yaroqsiz bo'ladi
- trend chizmalarini chizishda ba'zi keng tarqalgan xatolarni tushunish
- qaysi tendentsiyalar eng munosibligini va qaysi birini tutmasligini qanday bilish kerak
- qo'llab-quvvatlash va qarshilik va ularni sizning foydangizga qanday ishlatish kerak
- tendentsiyalarni tushunish va ular qachon boshlanishi yoki tugashi mumkinligini bilish
- texnik tahlil - jadvallarni ko'p ko'rsatkichlarsiz tahlil qilishning eng yaxshi usuli (aslida sizga hech qanday ko'rsatkich kerak emas, faqat narx)

Yuqorida sanab o'tilgan fikrlarni yaxshi bilish Trendline savdo strategiyasini muvaffaqiyatli qo'llash uchun juda muhimdir.

QANDAY QILIB CHIQARILGAN MUDDATLAR

Trening chizig'ining ikki turi mavjud: yuqoriga (yoki yuqoriga) trend liniyasi va pastga (pastga). Qanday qilib trend chizmalarini chizasiz? Oson, oddiy 2 bosqichda. Mana ular:

1-QADAM: aniqlang **ravshan** cho'qqilar va novchalar.

QADAM №2 (A): Chapdan o'ngga yo'naltirilgan chiziq bilan kamida 2 cho'qqini (yoki balandligini) ulang va sizda pastga yo'naltirilgan tendentsiya mavjud.

QADAM №2 (B) Kamida 2 tirnoq (yoki tor) ni chiziq bilan bog'lang va siz yuqoriga yo'nalgan trendga egasiz.

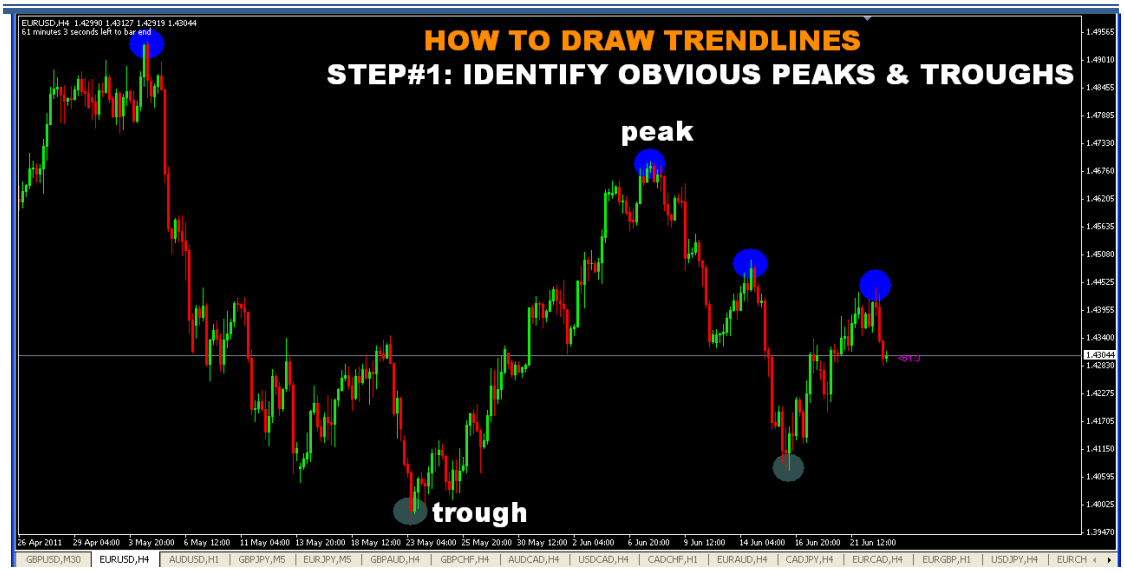
HOW TO DRAW TRENDLINES
STEP#1: IDENTIFY OBVIOUS PEAKS & TROUGHS
peak
trough

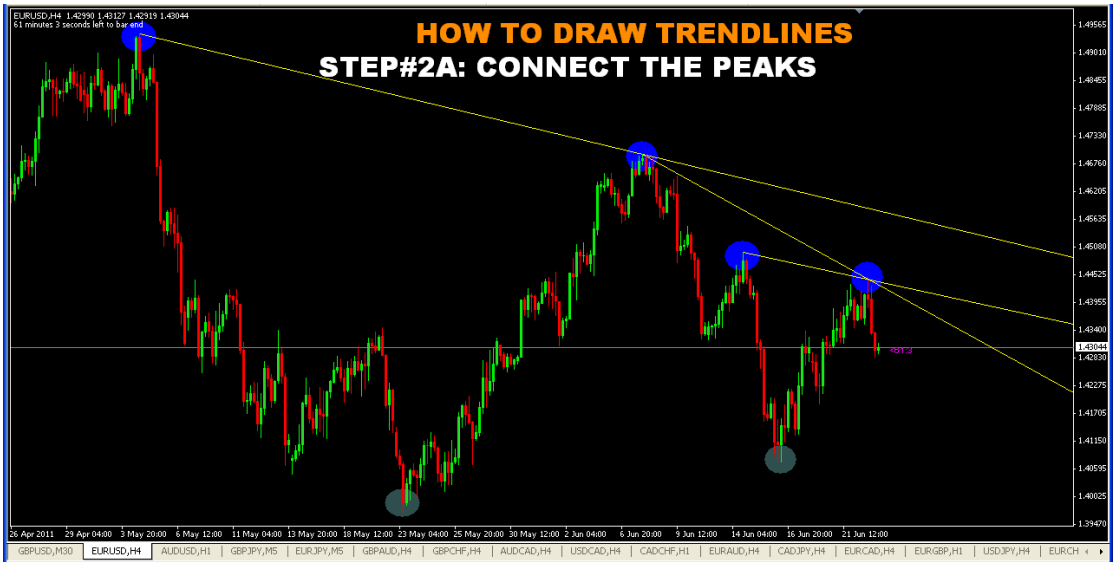
HOW TO DRAW TRENDLINES
STEP#2A: CONNECT THE PEAKS

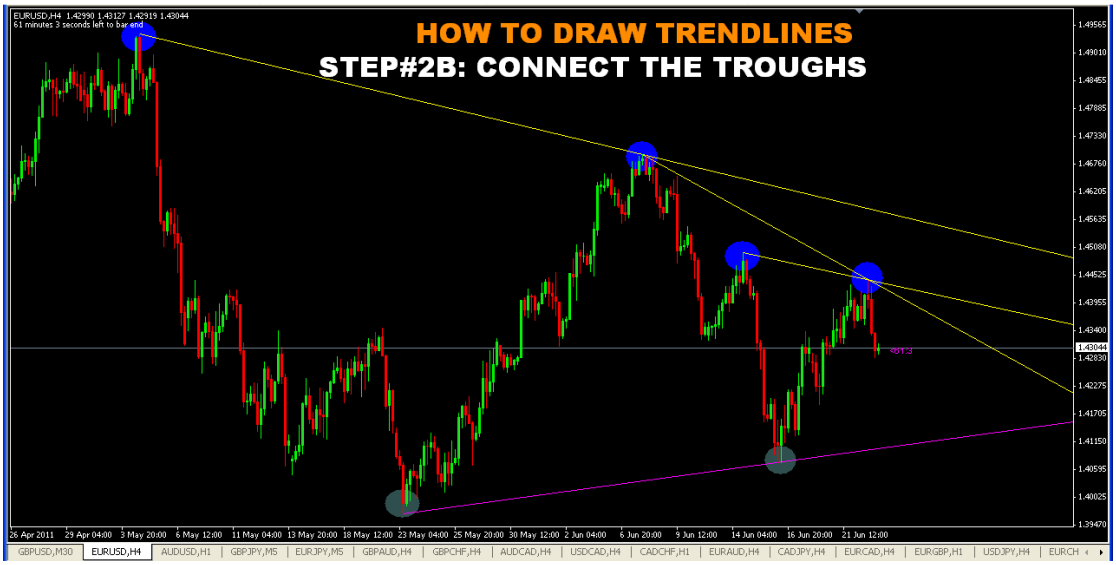
HOW TO DRAW TRENDLINES
STEP#2B: CONNECT THE TROUGHS

Bilishingiz kerak bo'lgan asosiy fikrlar:

- Agar siz trend chizmalarini chizsangiz, ular odatda tashqi trend chizig'iga va ichki trend chizig'iga tushadilar.
- Tashqi trend chiziqlari odatda olingan asosiy tendentsiyalardir juda muhim cho'qqilar yoki novchalar va ular 1 va 4 soat va undan yuqoriroq vaqt oralig'ida juda aniq.

- Ichki trend chiziqlari tashqi tendentsiya chiziqlari ichida yoki ichkarisida chizilgan tendentsiyalardir va odatda siz kichik vaqt oralig'iga o'tayotganingizda ko'p ichki tendentsiyalarga ega bo'lasiz.
- Ichki tendentsiyalar chizish uchun ishlatiladigan cho'qqilar va novlarni ba'zan aniqlash qiyin kechadi, agar siz 4 soat yoki kunlik kabi kattaroq vaqt oralig'ida bo'lsangiz, lekin 1 yoki 30 minut va 15 minutga o'tsangiz, tepaliklar va soyliklar ravshan bo'ladi. ushbu ichki tendentsiyalarni chizish.

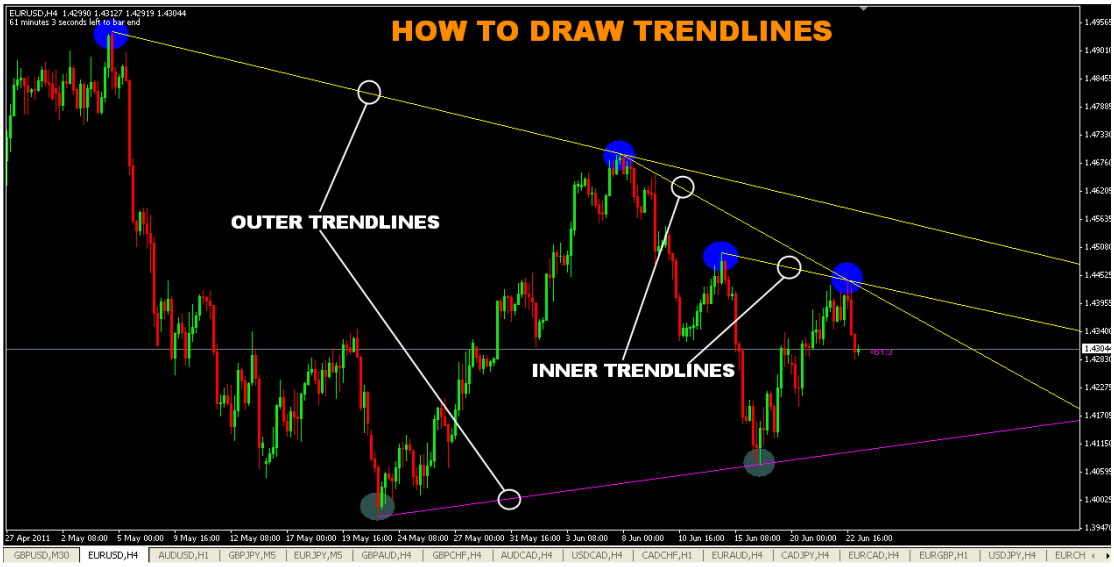

Bu tendentsiyalarni chizish qanchalik sodda.

Endi, yangi boshlanuvchilar uchun chalkashliklar ular jadvalga qarab, juda ko'p pastliklar va balandliklarni ko'rganlarida boshlanadi va ular qaysi ikkitasi ketayotganini aniqlay olmaydilar.

trend liniyasini chizish uchun foydalanish.

Ushbu muammoning echimi shu bilan bog'liq ustuvorlik qaysi foydalanish uchun past yoki baland bo'lgan va umumiy qoida bu:

- Agar chap va o'ng tomonda shamchiroq balandroq bo'lsa, chap va o'ng tomonda shamdonlar kamroq bo'ladi.

- Va u balandliklar uchun bir xil ishlaydi, aksincha u mutlaqo teskari: siz pastroq shamchiroqlarni qidirib topishingiz kerak.

Quyidagi jadval ushbu tushunchani yanada aniqroq qiladi.

Grafikada 3 ta ahamiyatli pasayish mavjud (1, 2 va 3 raqamlari) va ularning har birida shamchalar balandroq ekanligiga e'tibor bering. **ikkalasi ham** The **chapga** va **o'ng tomonlari** pastlarning.

Boshqacha qilib aytganda, siz osonlikcha aniqlanadigan balandlik va balandlikni qidirasiz. Yana tushuntirib berishga ijozat bering:

- Agar siz 2 balandlikni (trend yo'nalishini chizish uchun) yoki 2 darajani (yuqoriga yo'nalgan chiziq chizish uchun) tanlasangiz, ular quyidagilar bo'lishi kerak ko'rinadigan yoki ravshan hammaga. Hech qanday noaniqlik bo'lmasligi kerak. Boshqa har bir kishi ularni aniq ko'rish yoki ko'rish imkoniyatiga ega bo'lishi kerak.

- Va agar balandliklar yoki balandliklarni aniq ko'rish va aniqlash mumkin bo'lsa, bu ular ekanligini anglatadi ahamiyatli chunki bozorda sezilarli teskari tomon kuzatilganligi sababli.

Quyidagi jadvalda nechta "ko'rinadigan" yoki aniq ... va shuning uchun muhim kamchiliklarni topishingiz mumkin?

Men 4 ni ko'rayapmanmi?

Mana ular ...

Shunday qilib, sizda ...

Va birinchi ikkita kamchilikni bog'laydigan yuqoriga yo'naltirilgan chiziqni chizganingizda, bu nimani **anglatadi ... va 3da rd va 4 ming Narx trend tendentsiyasini sinab ko'rish uchun qaytib kelganida, siz juda kam** xavf bilan uzoq vaqt kirib, har bir savdo-sotiqda yaxshi foyda olishingiz mumkin edi.

Mana bu yana bir narsa ... Quyidagi jadvalga e'tibor bering, Kamchiliklar aniq va shuning uchun ularni aniqlash oson (ahamiyatli) va natijada narx tushganida chizilgan trend chizig'ini sinab ko'rganingizda siz yuqoriga ko'tarilasiz.

Pastga yo'naltirilgan tendentsiya, quyida ko'rsatilgandek, kamida 2 cho'qqiga yoki balandlikka ulanganda trend chizig'i. E'tibor bering, cho'qqilar yoki cho'qqilar aniq va hamma osongina payqashadi.

Shunday qilib, endi bu tendentsiya chizish uchun qaysi baland yoki past bo'lish kerakligini hal qilishda har qanday chalkashliklarni olib tashlash kerak.

Question

Ammo shuni ham payqadimki, ko'plab katta savdo-sotiq ahamiyatsiz yoki past ko'rsatkichlardan kelib chiqqan trend yo'nalishlarida sodir bo'ladi ... yoki ahamiyatsiz yoki ahamiyatsiz bo'lgan past yoki yuqori ko'rsatkichlarning kombinatsiyasi natijasida ... bu haqida nima deya olasiz?

Answer

Agar siz yangi boshlovchi bo'lsangiz ... chalkashlikni oldini olish uchun faqat muhim cho'qqilarga yoki pastga (novga) asoslangan chizilgan chizmalarga rioya qiling. Ko'proq tajriba va ishonchni qozonganingizdan so'ng ahamiyatsiz pastliklar yoki balandliklar yoki ahamiyatsiz va ahamiyatli bo'lmagan balandliklar yoki balandliklar kombinatsiyasidan kelib chiqqan holda trend yo'nalishlarida savdo qilishni boshlashingiz mumkin.

Quyidagi jadvalda ushbu vaziyatning misoli keltirilgan.

Ushbu ahamiyatsiz cho'qqilar yoki novlardan olingan chiziqlar shunchaki ichki tendentsiyalardir.

Qaysi ikkita fikrni tanlash kerak bo'lsa, ichki tendentsiyalarni chizish uchun biroz tajriba va mahorat talab etiladi. Siz qanchalik ko'p mashq qilsangiz, shunchalik osonlikcha qila olasiz.

VALYuTA VA NIZOLNING TRENDLINES

- Agar trend chizig'i sezilarli darajada kesilmagan bo'lsa va narx unga rioya qilishni davom ettirsa, amal qiladi.
- Agar tendentsiya sezilarli darajada kesilgan bo'lsa, u bekor bo'ladi va bu tendentsiya endi o'zgarganligini anglatishi mumkin.

Question

Qanday qilib trend chizig'i "sezilarli darajada kesishadi", bu trend chizig'ining ajralishini anglatadimi yoki yo'qligini qanday ayta olasiz?

Answer

Buni aniqlashning aniq formulasi yo'q, ammo men uchta narsani qidirmoqdaman:

 # 1: trend chizig'ini kesib o'tgan shamdon, Yopiq yuqorida yoki quyida u?

2: pastga yo'naltirilgan trend chizig'idan yuqorida va yuqoriga ko'tarilgan trend chizig'idan pastda yopilgan shamdon tanasining uzunligi (agar u uzun yoki qisqa bo'lsa).

3: 1-soat yoki 4-soatlik shamdonning yopilishi

Endi batafsil tushuntirib beraman ...

 # 1: trend chizig'ini kesib o'tgan shamdon, Yopiq yuqorida yoki quyida u?

Agar shamdon pastga yo'naltirilgan trend chizig'idan sezilarli masofada yopilsa, bu tendentsiya endi buzilganligi haqida signal bo'lishi mumkin.

Buning aksi a uchun ham to'g'ri keladi yuqoriga yo'naltirilgan trend : agar sham chiroq uning ostiga sezilarli darajada yopilsa, bu yuqoriga ko'tarilish tendentsiyasi buzilganligi va narx endi pastga qarab ketishi mumkin degan signal bo'lishi mumkin.

Agar sham yoqsa kesishadi, lekin **yopilmasa yuqorida / pastda a** pastga / yuqoriga trend yo'nalishi, keyin trend chizig'iga rioya qilinishini kuting.

2: pastga yo'naltirilgan trend chizig'idan yuqorida va yuqoriga ko'tarilgan trend chizig'idan pastda yopilgan shamdon tanasining uzunligi (agar u uzun yoki qisqa bo'lsa).

Shamdon tanasining uzunligi qancha uzun bo'lsa pastga / pastga yo'naltirilgan trend chizig'idan yuqorida / pastda yopilsa, endi tendentsiya chizig'ining buzilishi ehtimoli shunchalik katta.

Eslatma:
Agar siz shamdonning tanasining qisqaroq uzunligini ko'rsangiz trend chizig'idan yuqorida / pastda yopilgan trend chizig'ini kesishgan bo'lsa, bu bozor o'z tezligini yo'qotganligini ko'rsatmoqda va trend yo'nalishini kesib o'tgan bo'lsa ham va undan yuqorida / pastda bo'lsa ham, narxning davom etish ehtimoli katta. mavjud trend yo'nalishlariga rioya qiling.

Sizga qo'shimcha tasdiq kerak bo'ladi va eng yaxshi usul teskari shamlardan foydalanishdir. Keyinchalik bu haqida ko'proq.

3: 1-soat yoki 4-soatlik shamdonning yopilishi

- 1 soat va 4 soat vaqt oralig'ida yopiladigan shamlar, trend chizig'ining buzilmasligini aniqlash uchun juda muhimdir.
- Agar yuqoridagi trend chizig'ining ostida 1 soatlik shamdon yopilganini ko'rsangiz, endi trend liniyasi kesishgan va narxlar pasayishda davom etish ehtimoli katta.
- Buning aksi tendentsiyaning pasayishi uchun ham amal qiladi.

Umuman olganda, trend chizig'idan yuqorida yoki pastda 1 soat yaqinlashishi boshqa vaqt oralig'i yopilishidan ko'ra ko'proq ahamiyatga ega.

Shuning uchun ko'p hollarda siz 5min, 15min yoki 30 minut kabi tendentsiya chizig'ini kichikroq vaqt oralig'ida sezilarli darajada kesishganini ko'rasiz va siz trend chizig'i kesishgan deb o'ylashingiz mumkin, ammo keyin 1 soatlik shamdon oxir-oqibat yopiladi

yuqoridagi (yoki pastga yo'naltirilgan trend yo'nalishi uchun) va keyin narx trendga mos kelishini ko'rasiz.

Masalan: Bu 5min diagramma, yuqoridagi trend chizig'i kesishganini va trend chizig'idan pastda yopilgan ikkita shamchiroqni ko'rsatmoqda.

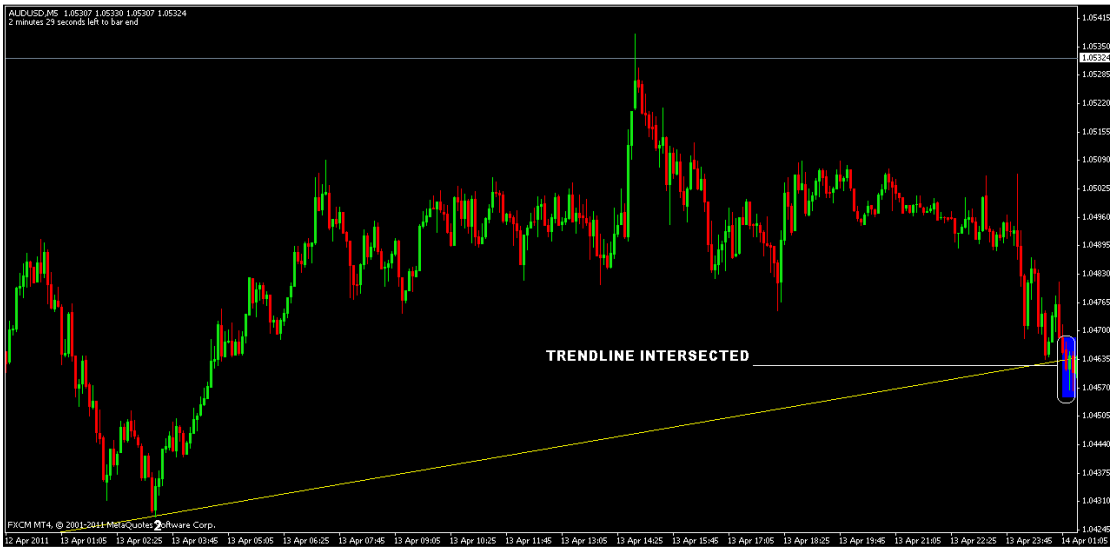

Keyingi diagramma yuqoridagi trend bo'yicha yuqoriga yopilgan 1 soatlik shamdon (qizil) ko'rsatilgan yuqoridagi xuddi shu juftlikning 1-sxemasi ...

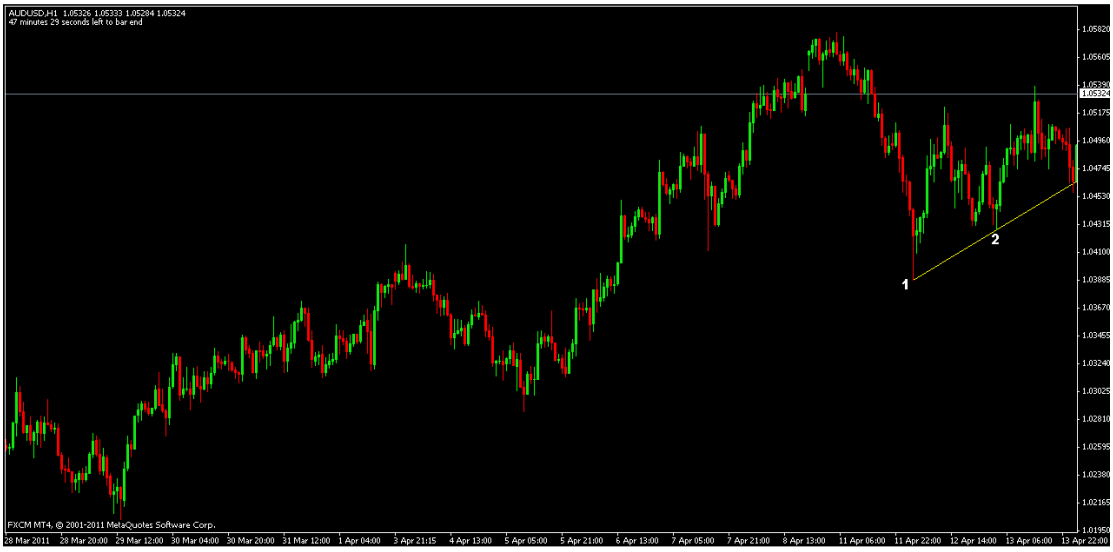

Va ushbu diagramma 1-chi sham sham yaqinida nima sodir bo'lganligini ko'rsatmoqda ...

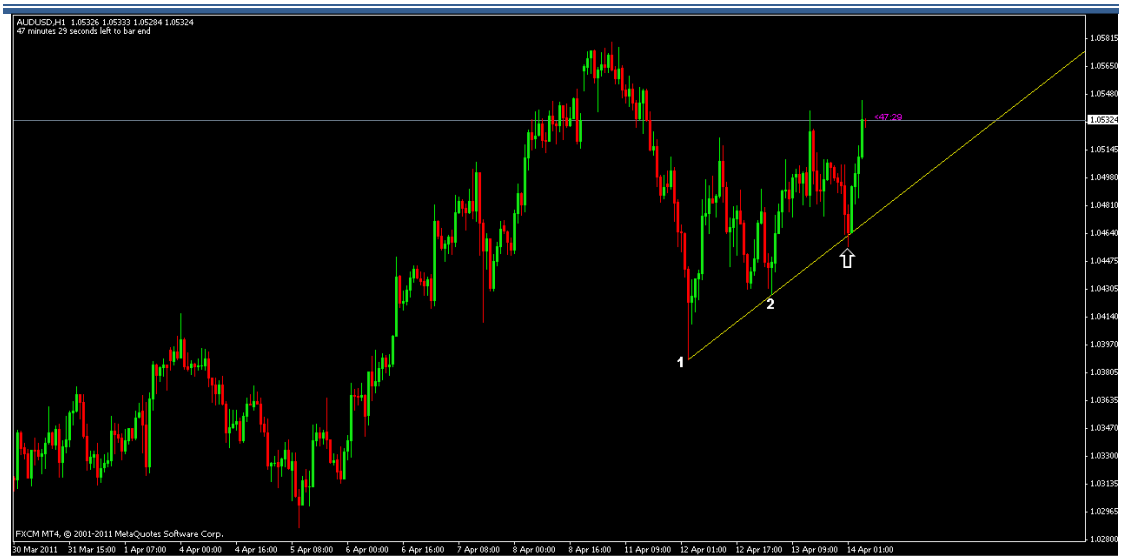

1 soat va 4 soat davomida qandilning yopilishi juda muhim, bu a'zo.

Bu erda sizga nimani ko'rsatayotganimni tushunyapsizmi?

Ok, 1 va 4 soat foydalanishning yana bir namunasi yopiladi.

Quyidagi 1-jadvalda pastga yo'naltirilgan tendentsiya sezilarli darajada kesishganiga e'tibor bering. Qandillar uzunligi haqida yuqorida aytib o'tgan narsalarimni eslaysizmi? Ko'rinishicha, trend chizig'i sezilarli darajada kesishadi, chunki 1 soatlik shamdon pastga yo'naltirilgan trend chizig'idan sezilarli darajada yopildi ... nima deb o'ylaysiz?

Taxminan 3 soat keyin, 4 soatlik jadvalda bu shunday bo'ldi ... Endi nima deb o'ylaysiz?

Va shunday bo'ldi ...

Endi 1 soat va 4 soat yopilishlar qanchalik muhimligini ko'rayapsizmi?

- Endilikda trendlarni kiritish joylarida sodir bo'lganda, yopiqlarga e'tibor berishni boshlang.
- Bundan tashqari, trend liniyalari kirish joylari atrofida joylashgan shamdonlarning jasadlari uzunligiga e'tibor berishingiz kerak, chunki ular sizga bozorning kayfiyati haqida ma'lumot beradi.

Quyidagi jadvalda. pastga yo'naltirilgan 2 ta tendentsiya mavjud. Har bir holatda, tendentsiya chiziqlarini yuqorisiga kesib o'tgan shamchalar yoqilganiga e'tibor bering juda uzun tanaga ega shamlardan yasalgan shamchalar va ular yopiq bo'lishi mumkin trend chiziqlari yaroqsiz bo'lib qolishiga olib keladigan trend chiziqlari.

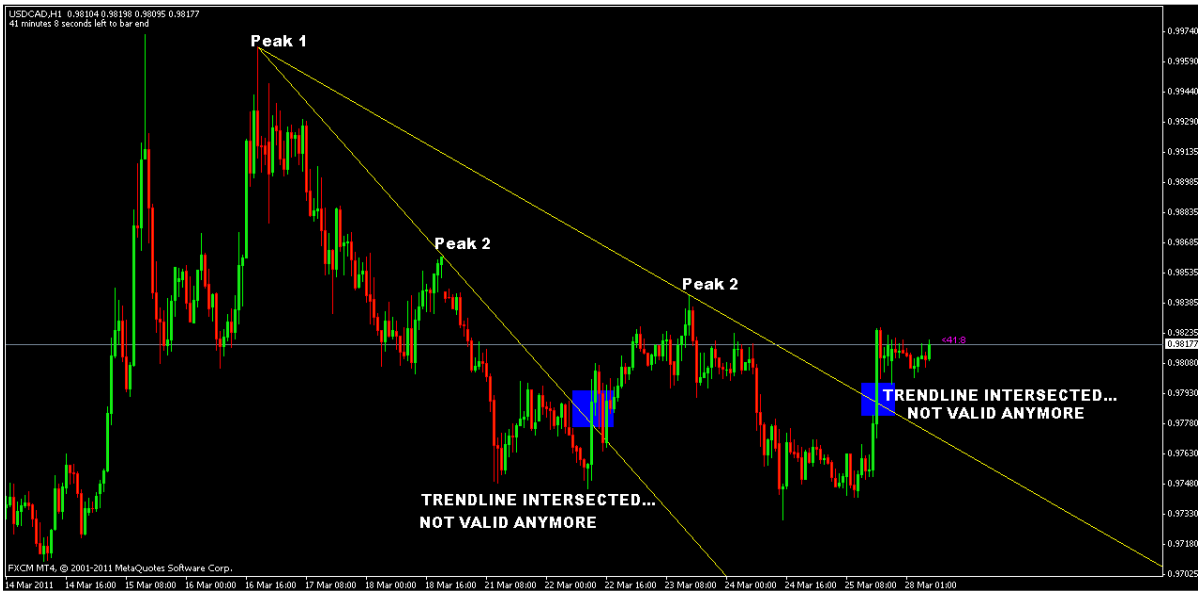

Quyidagi jadvalda trend chizig'idan yuqori bo'lgan kesilgan va yopilgan shamdonga e'tibor bering yuqoriga ko'tarilish qobiliyati yo'q edi (juda qisqa tanasi trend chizig'idan 50% dan ko'proqni yopa olmaganligi) va nima sodir bo'lgan bo'lsa, bozor yana bir bor tendentsiyaga moyil bo'lganligi sababli narx trendga mos keladi.

Yana bir misol ...

1, 2 va 3 raqamli shamchiroqlarning tanalari uzunligi to'g'risida nima deya olasiz? Biror narsani payqadingizmi? Keyin nima bo'ldi?

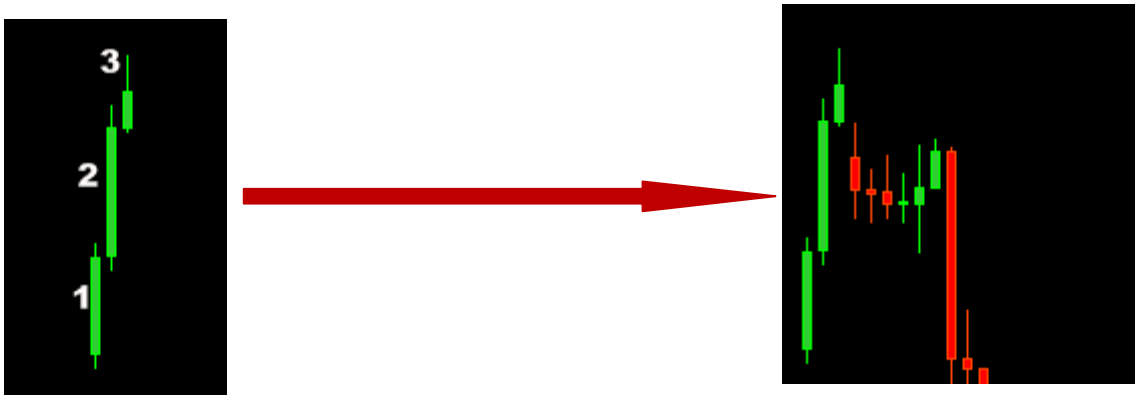

Yuqoridagi birinchi sxemada ikkita juda shamchiroq shamchalar №1 va # 2 juda uzun tanalari bilan juda kuchli yuqoriga ko'tarilishni bildiradi. Keyin №3 shamdon hosil bo'ladi, aksincha, u avvalgisiga qaraganda juda qisqa tanaga ega. Shunday qilib, bozor o'z bugini yo'qotayotganini bilamiz. Ikkinchi jadval - №3 shamdon natijasida nima sodir bo'lganligi. Tushundim?

To'liq jadval quyida ko'rsatilgan, shuning uchun uning qanday paydo bo'lganligi haqida ko'proq tasavvurga ega bo'lasiz.

Endi so'rashingiz mumkin, bu har doim qisqa shamchiroq bo'lishi kerakmi? Yo'q, uzoq shamdonlarni ham kiritish mumkin. Ammo nima deb o'ylaysiz? Bularning barchasi yaqin orada oshkor bo'ladi.

O'qishni davom eting.

TRENDLINING O'TKAZIShIDA 4 QO'ShIMChA QOLISH

Bu erda halol bo'lishimga ruxsat bering. Tender strategiyasining muvaffaqiyatli qo'llanilishi sizga sifatli va haqiqiy trend chizmalarini chizishga bog'liq. Siz shunchaki aralashtirib yubora olmaysiz, shunday emasmi? Siz aniq bo'lishingiz kerak, diqqat qiling. Bu erda ko'plab savdogarlar mendan to'g'ri trend yo'nalishlarini chizish kerakmi yoki yo'qmi, deb so'rashgan ko'plab xatolarni ko'rmoqdaman.

Xato # 1: Obstruktsiya orqali trend chizmasini chizish.

Hech qanday narx bo'lmasligi kerak yo'lni to'sish 1 va 2 nuqtalari o'rtasida. Bu "x" bilan ko'k rang bilan ajratilgan.

Xuddi shu kabi yuqoriga qarab yo'naltirilgan trend chizish uchun. 1 va 2 punktlar orasida narxlar bo'yicha to'siqlar bo'lmasligi kerak.

2-xato: sham va shamlardan tanasi orqali chizish

Ba'zi yangi boshlanuvchilar trendning umumiy yo'nalishi bo'yicha chiziq chizishadi. Ular bu erda barcha qoidalarni buzishadi. Agar tendentsiya chizig'i chizilgan va ko'plab tayoqchalarni va shamdonlarni kesib o'tgan bo'lsa, u sizga qo'llab-quvvatlash yoki qarshilik darajasi qaerda ekanligi haqida ma'lumot bermaydi. Bu trend chizig'ini chizishning noto'g'ri usuli.

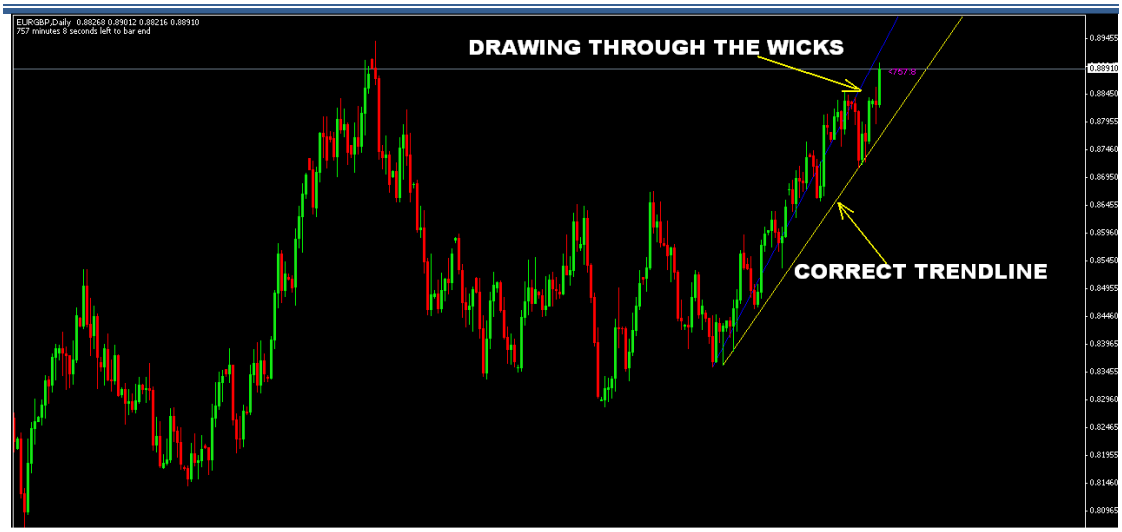

3-xato: yangi trend liniyasini chizish va buzilgan tendentsiyani saqlab qolish

Bu holat noto'g'ri yo'nalish yoki trend chizig'ini buzish va bozor ilgari yo'naltirilgan trend yo'nalishida davom etishdir.

Agar narx tendentsiya chizig'ini sezilarli darajada buzsa, u trend liniyasi endi haqiqiy emas. Agar bozor xuddi shu yo'nalishda davom etsa, unda shakllangan yangi yuqori (yoki past) ga asoslanib, quyidagi jadvalda ko'rsatilgandek yangi tendentsiya chizig'i chizilishi mumkin.

Question Agar buzilish ahamiyatsiz bo'lsa nima bo'ladi? Agar tendentsiya chizig'ini buzgan yoki kesib o'tgandan keyin narx yuqori (cho'qqisiga) yoki pastga (pastga) tushsa nima bo'ladi? LEKIN keyinchalik orqaga qaytib, ushbu trend chizig'iga bo'ysunishda davom etasiz ... mavjud trend chizig'ini saqlab qolishingiz yoki yangisini chizishingiz kerakmi?

Answer Eng yaxshi amaliyot - bu yangi tendentsiya chizish.

Biroq, hattoki aytishda:

- Men odatda buzilgan tendentsiyani saqlayman chunki narx hali ham unga bo'ysunmoqda va men xohlardim **SHUNINGDEK** qilingan yangi yuqori yoki past nuqtadan foydalanib, yangi trend chizig'ini chizish.
- Nosozlik tendentsiyasini saqlab qolishimning sababi FAQAT quyidagilarga asoslanadi: narx buzilgan trend chizig'iga nisbatan Qanchadan-qancha narx o'zgargan.

- Agar yuqoridagi jadval kabi ahamiyatli bo'lsa, men ushbu tendentsiyani saqlamayman.

Nega men buni qilaman? Buning sababini sizga ko'rsataman. Quyidagi jadvalga qarang?

Narxlar buzildi va qizil trend chizig'i ostida pastga tushdi, keyin yana ko'tarildi va yana ushbu tendentsiyaga itoat qilishni boshladi va bir muncha vaqt o'tgach, 2 ga sotib olish imkoniyati paydo bo'ldi. nd vaqt juda muvaffaqiyatli savdoga olib kelishi mumkin bo'lgan vaqt taqdim etildi.

Agar men birinchi trend chizig'ini (qizil) vaqtincha buzilganligi sababli olib tashlaganimda, men savdo-sotiqni sozlashni boshlashdan bosh tortgan bo'lardim.

Shuning uchun men hali ham narx o'zgarganiga qarab tendentsiyani buzgan holda qolaman va shu kabi sozlash atrofidagi shamdon naqshlariga ham e'tibor beraman.

Question

Buzilishlar tendentsiyasini saqlab qolish uchun Pipsda uzoq masofa qanchalik oqilona?

Answer

Bu savolga aniq javob berish juda qiyin «Qanday qilib» ko'p pips "shuningdek vaqt oralig'iga bog'liq. Shunday qilib, e uchun masalan: a 5min vaqt, buzilgan trend chizig'ini saqlab 5-10 pips uzoqda hali ham yaxshi, lekin 30 pips kabi bo'lsa, yaxshi bo'lmang . 1 soat ichida, 20-40 pips o'rtacha. 4 soatlik vaqt oralig'ida, 40-60 pipsli tendentsiyani saqlab qolish hali ham yaxshi bo'ladi, chunki bu ko'proq vaqt oralig'i. ame.

4-xato: Trend cho'qqilariga yoki tepalariga tegmayotgan trend chizmalarini chizish

Bu juda ko'p xatolarni ko'rdim. Nima bo'ladi, bu savdogarlar muvaffaqiyatsizlikka uchraydi **aslida ulang** talab qilinadigan 2 ta cho'qqilar yoki novchalar trend chizig'ini chizish. Trening chizig'i chizish uchun foydalanadigan ushbu ikki nuqtaga tegishi kerak.

Agar siz buni to'g'ri bajara olmasangiz, quyidagi chiziqda ko'rsatilgandek vaziyatlarga duch kelasiz, bu erda trend chizig'i tegmaydi va narx undan uzoqlashadi ... Va ... agar siz trend chizig'iga tegishni kutgan bo'lsangiz, kiritish ... Nima deb o'ylaysiz? Siz buni hech qachon ololmaysiz!

Kuchli va zaif tendentsiyalar

The **ko'proq marta** narx keladi, tegadi va keyin **itoat qilish uchun qilingan** bir trend liniyasi uni belgilaydi **kuch** trend yo'nalishidagi.

Agar narx trend yo'nalishlariga bir necha marotaba rioya qilish uchun qilingan bo'lsa,

buni kuchli tendentsiya deb biling.

Bundan tashqari, menga trend yo'nalishi qanchalik kuchli bo'lishini ko'rsatadigan yana bir narsa bor tik trend yo'nalishidagi. Siz buni trend chizig'ining qiyaligi deb ham atashingiz mumkin.

Grafiklardan siz eng ishonchli yoki kuchli tendentsiyalar yumshoq yo'nalishdagi tendentsiyalarni ko'rasiz. Qattiq qiyalik tendentsiyalari odatda juda ishonchsizdir.

Question Nima uchun tik tendentsiyalar ko'pincha zaif yoki ishonchsizdir?

Answer Bozorni bunday keskin holatda uzoq vaqt ushlab turish mumkin emas ... shuning uchun!

Juda tik tendentsiyalar uchun narx odatda trend yo'nalishlariga faqat bir marta yoki ba'zida umuman mos kelmaydi.

Quyidagi jadvalda narx juda keskin burchakka ko'tarilganiga e'tibor bering va hatto chizilgan juda tendentsiya chizig'ida itoat eta olmadi yoki qo'llab-quvvatlay olmadi ... u shunchaki pastga tushdi. Keyinchalik narx ancha topildi barqaror bo'lgan past darajadagi tiklik , va keyin u yana yuqoriga harakat qilishni davom ettirdi.

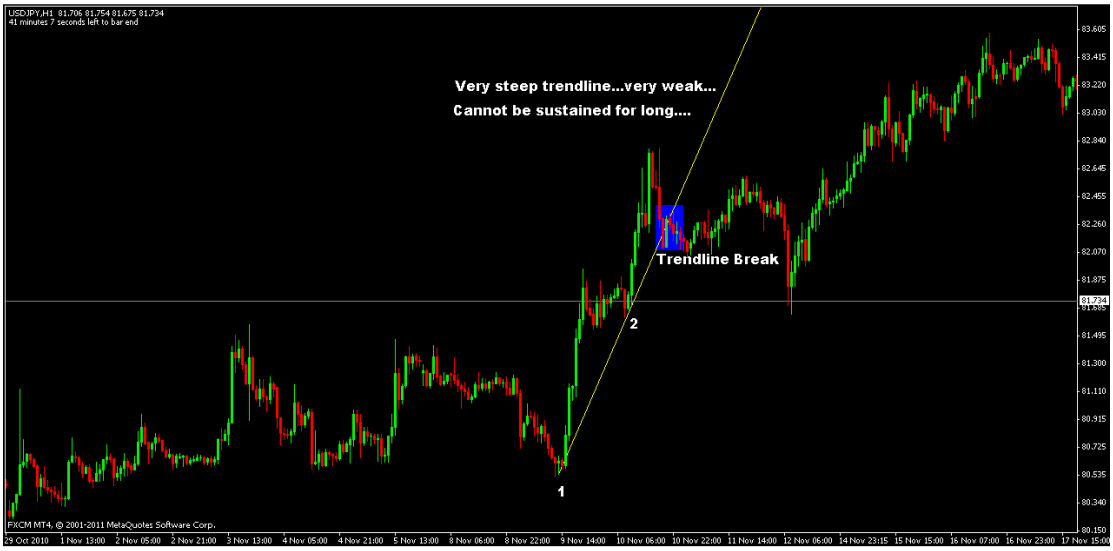

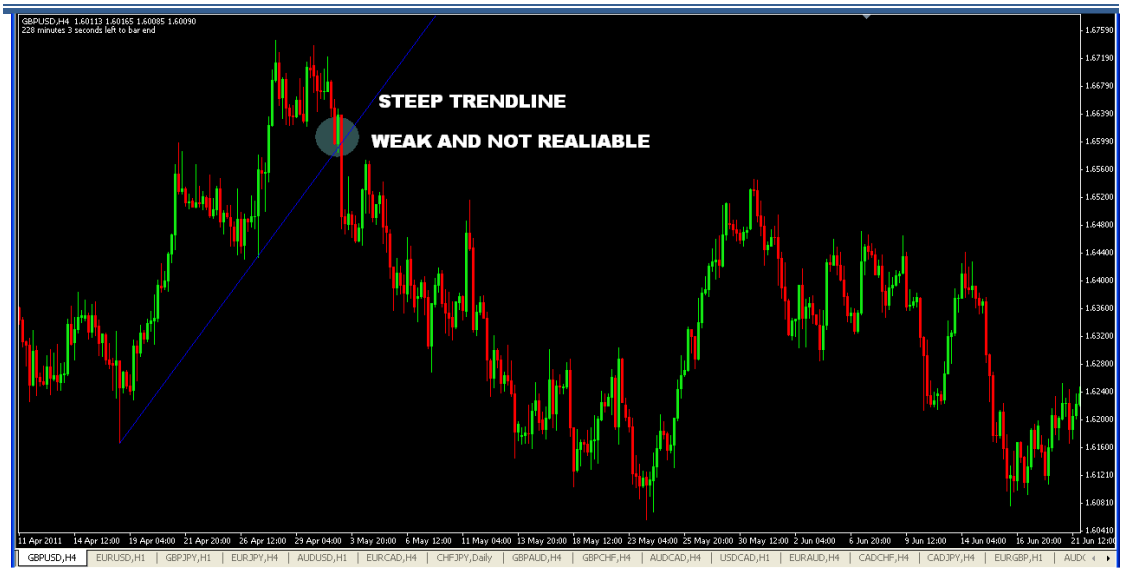

Narx moyillikning moyilligi tendentsiyalariga nisbatan tik tendentsiyalarga qaraganda ularga bo'ysunish orqali bashoratli ta'sir ko'rsatishga moyildir.

Quyidagi jadvalda men nimani nazarda tutayotganim ko'rsatilgan. Bozor qanday munosabatda bo'lganiga va ushbu tendentsiyaga necha marta itoat qilganiga e'tibor bering.

Mana yana bir misol ...

Sekin eğimli trend chiziqlari juda kuchli trend chiziqlari, shuning uchun har doim bir nechta trend yo'nalishidagi savdo sozlamalariga e'tibor bering.

Ushbu ma'lumot juda muhim, chunki:

 # 1: Agar siz birinchi sotib olish yoki sotish sozlamalari bo'yicha tik trend trendiga asoslangan savdoda bo'lsangiz, daromadingizni tezda olish, daromadingizni tezda qulflash yoki tezda sindirish uchun harakat qilishingiz kerak, chunki siz bilasiz.

juda uzoq vaqt davomida tik turolmaydi d vaqt.

 # 2: Ayniqsa 2-da bo'lsa, tik trend yo'nalishi bo'yicha savdoga kirishga shoshilmang nd yoki 3 rd O'rnatishni sotib oling yoki soting, chunki bozor shu paytgacha o'z bugini yo'qotib qo'yishi va juda tez tiklanishi mumkin.

QO'LLAB-QUVVATLASH VA TURING

Biz trend chizmalarini chizganimizda, biz ikkita muhim tushunchaga asoslanamiz:
Qo'llab-quvvatlash va qarshilik.

Diagrammada chizilgan, yuqoriga yoki pastga qarab, trend tendentsiyalari narxni qaerdan topish mumkinligini ko'rsatadi diagonal

qo'llab-quvvatlash va qarshilik kelajakda.

Ayyor tendentsiyalar bozorida, pastga yo'naltirilgan trend chizig'i qarshilikni ta'minlaydi : narx ko'tarildi va trend tendentsiyasidan pastga tushadi.

Bu katta tendentsiya bozorida, yuqoriga yo'naltirilgan trend liniyasi qo'llab-quvvatlaydi narxlar uchun: narxlar trend chizig'iga qarab pastga tushadi va yuqoriga ko'tarilgan trend tomonidan qo'llab-quvvatlanadigan joydan tiklanadi.

Trendline, agar narx unga rioya qilsa, yaxshi bo'ladi. Narxlar o'zgarganda yoki trend o'zgarishini bildirishi mumkin bo'lgan trend chizig'i bilan kesishganda.

Trendlines qo'llab-quvvatlaydi va qarshilik ko'rsatadi diagonal ravishda va gorizontal qo'llab-quvvatlash va qarshilik darajalari bilan chalkashmaslik kerak.

Ammo men bu erda siz ikkalasini savdo kirish uchun sozlash uchun birlashtirishingiz mumkin bo'lgan texnikani ko'rsataman.

TRENDLINE QO'LLAB-QUVVATLASH VA SAVDO SOZALARI VA KORXONALARI UChUN TIZIMNI TASDIQLASh

Bu yuqori ehtimollik bilan savdoga kirish uchun eng kuchli texnikalardan biri va bu sodir bo'lganda ushbu sozlamani aniqlab olish va shu asosda savdolarni olib borish katta ustunlikdir.

Quyidagi jadvalga qarang.

Trening chizig'iga kirishni sozlash, bu oldingi qarshilik darajasi bilan kesishgan va hozirda aylantirilgan qo'llab-quvvatlash bilan mos keladi. Endi siz uchun bir vaqtning o'zida bir xil darajada ishlaydigan ikkita yordamchi mavjud:

- qo'llab-quvvatlashni ta'minlaydigan trend liniyasi va
- oldingi qarshilik darajasi qo'llab-quvvatlashni ta'minlab, qo'llab-quvvatlashga aylandi. Xo'sh, yo'nalishning narxi qanday bo'lishi mumkin? Yuqoriga!

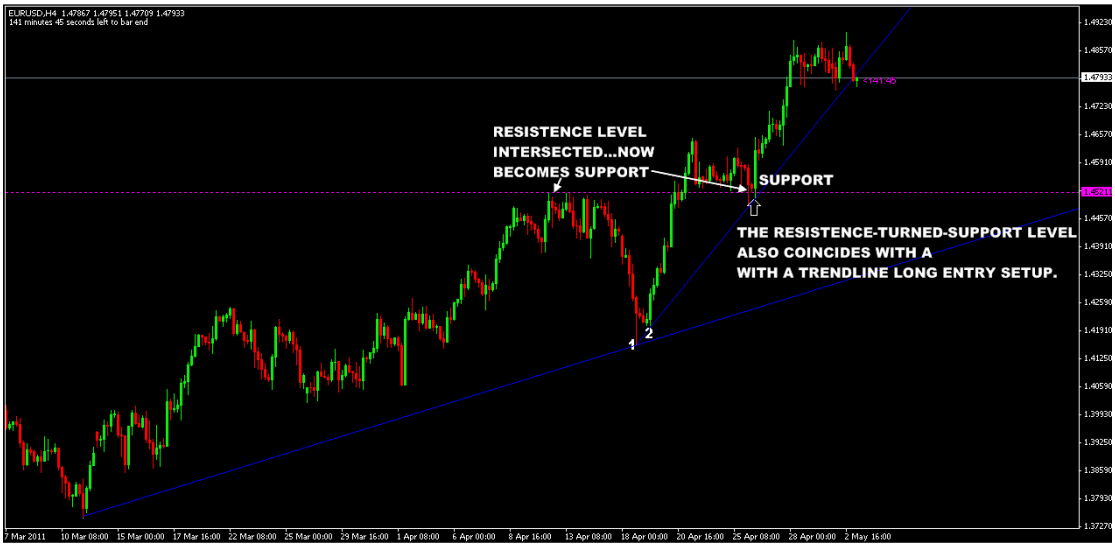

Qisqa savdoni sozlash qanday ko'rinadi? Faqat buning aksi! Oldingi qo'llab-quvvatlash darajasi sindirilgan qarshilik darajasiga aylanadi va bu sodir bo'ladigan daraja pastga yo'naltirilgan trend chizig'iga to'g'ri keladi. Ushbu vaziyatning jadvali quyida keltirilgan.

Endi, quyida keltirilgan ikkita jadvalda trend yo'nalishlari va gorizontal qo'llab-quvvatlash va qarshilik darajalaridan foydalanishning yana bir usuli ko'rsatilgan. Quyidagi jadvalda gorizontal qarshilik darajalariga mukammal darajada mos keladigan trendli qisqa savdoni sozlash usuli ko'rsatilgan.

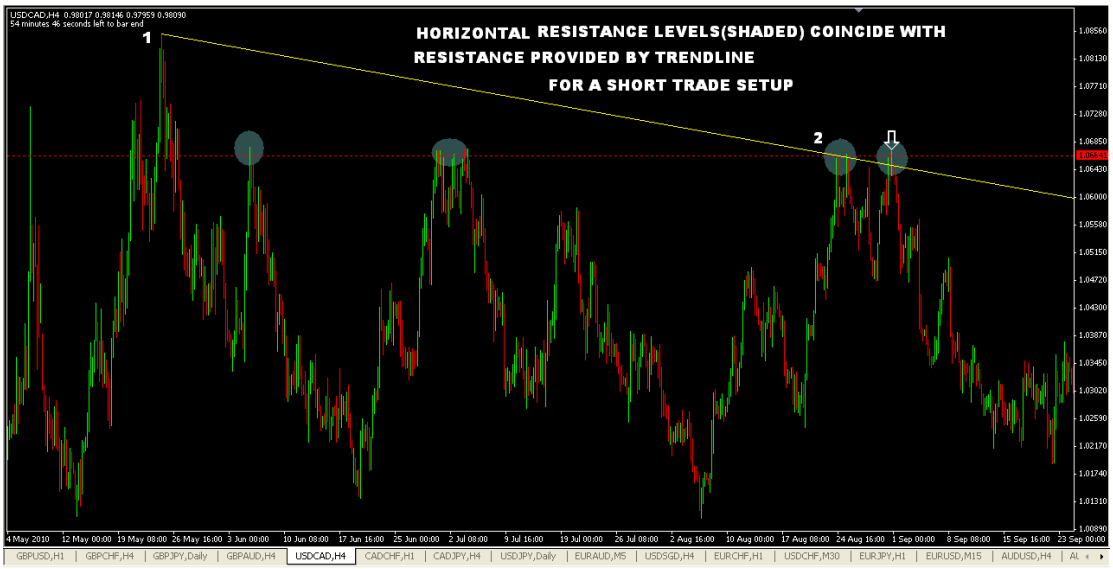

Yuqoridagi diagramma uchun aniq, ammo qarama-qarshi o'rnatish, ammo bu safar, yuqoriga yo'naltirilgan trend chizig'iga to'g'ri keladigan qo'llab-quvvatlash darajalariga asoslangan uzoq sozlash.

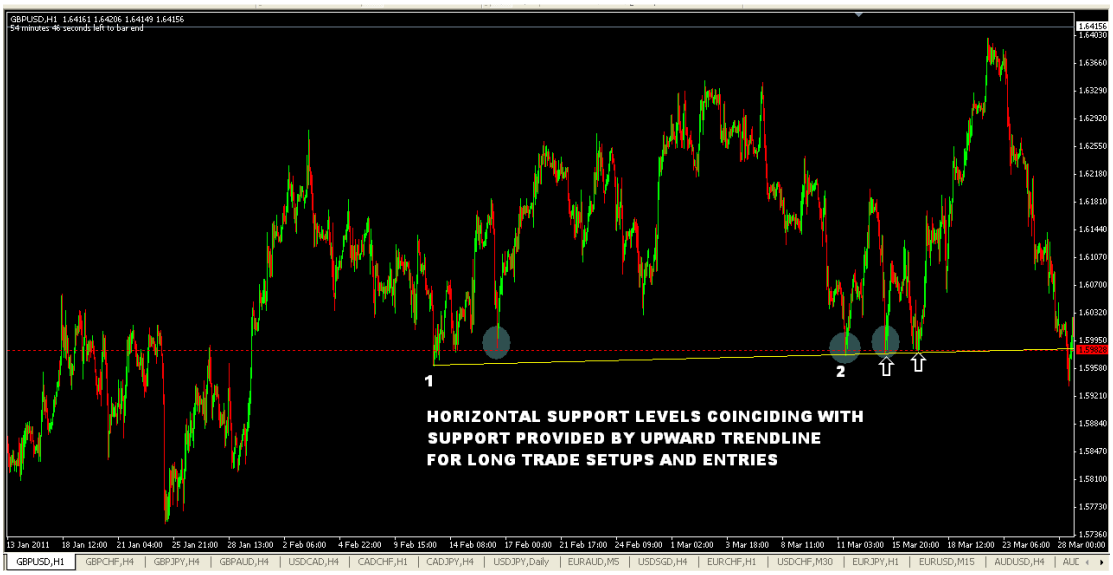

Endi bilasiz:

- Agar trend yo'nalishlarini o'rnatishga asoslangan savdoga kirishmoqchi bo'lsangiz, buni ham yodingizda saqlang.
- Savdo bilan shug'ullanish darajangizni tekshirish uchun yaxshi amaliyot:

(a) gorizontal qo'llab-quvvatlash darajasi yoki (b)
gorizontal qarshilik darajasi yoki
(c) qo'llab-quvvatlash darajasi buzilgan-aylantirilgan qarshilik darajasi yoki (d)
qarshilik darajasi-singan qo'llab-quvvatlash darajasi

sizning foydangizga ishlaysizmi yoki yo'qmi.

Savdogar sifatida siz bunday narsalardan xabardor bo'lishingiz kerak va uni engil qabul qilmang.

TREND SIZNING DO'STINGIZ

Ushbu tendentsiyani kuzatib boring va katta vaqtni oling.

Agar bozor pastga qarab harakat qilsa, u shunday bo'ladi DAVOMI qarama-qarshi kuch kelguncha bu yo'nalishda harakat qilish o'ynashga.

Qarama-qarshi qanday kuch? Qo'llab-quvvatlash darajalari, yuqoriga yo'naltirilgan tendentsiyalar, yangiliklar. Bular bozor yo'nalishini o'zgartirishi mumkin bo'lgan narsalar.

Yuqorida qayiqda kanoeda yura olasizmi? Ba'zi hollarda siz qisqa vaqtga mumkin, chunki siz hozirgi holatga qarshi bo'lganingiz uchun, ertami-kechmi charchaysiz va ishdan ketasiz. Forex savdosida ham xuddi shunday.

Oddiy tushuncha, ammo ko'pchilik buni umuman e'tiborsiz qoldiradi va buning uchun yuqori narxni to'laydi.

5 soniyadan kamroq vaqt ichida diagrammani ochganingizda, birinchi navbatda, ushbu tendentsiya nima ekanligini va trend tugashi va yangisini boshlashini bilishingiz kerak. Ushbu bo'lim shu haqida.

Trend nima? Trend bu shunchaki narxlar harakatlanadigan umumiy yo'nalish: yuqoriga, pastga yoki yon tomonga. 3 turdagi tendentsiyalar mavjud. Ko'tarilish, pastga tushish va yon tomonga yo'naltirilgan tendentsiya.

- Ko'tarilish - bu ketma-ket yuqori balandliklar (HH) va yuqori balandliklar (LH) ketayotgan joyda izchil harakatlanish.

- Pastga tushadigan tushish - bu bozor quyi balandliklar (LH) va pastki darajalar (LL) ketma-ket ketadigan past darajadagi izchil harakatlanish joyi.

- Yon tomonga yo'nalayotgan bozorda narxlar u chiqib ketgunga qadar narx oralig'ida bo'ladi. Buni dam olish davri sifatida ko'rib chiqing. Dam olgandan so'ng, odatda umumiy tendentsiya yo'nalishi bo'yicha davom etadi.

Quyidagi diagramma ko'tarilgan bozorning namunasidir. "O'sib boruvchi cho'qqilarga" yoki baland cho'qqilarga va "ko'tarilayotgan cho'qqilarga" yoki balandroqlarga e'tibor bering

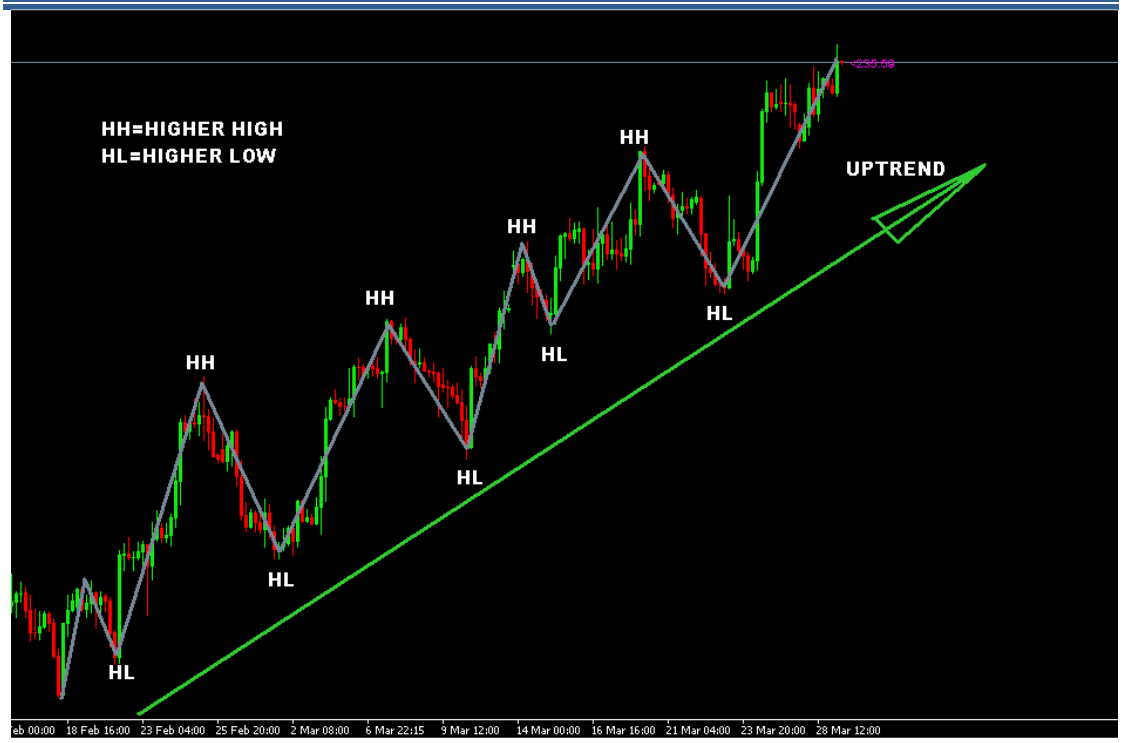

Quyidagi jadvalda pastga tushadigan bozorning namunasi keltirilgan. "Tushib borayotgan cho'qqilar" yoki Quyi balandliklar va "pasayadigan novchalar" yoki pastki pastliklar e'tibor bering.

Quyidagi diagramma yonbag'ir yoki tekis trend bozorining namunasidir.

Question Qachon yuqoriga ko'tarilish tendentsiyasi pastga tushadi va aksincha, uni qanday aniqlay olaman?

Answer Pastga tushish uchun yuqoriga ko'tarish ketma-ket Oliy va Yuqori Tarkiblar namunasi avvalgi darajadan past bo'lgan yangi pastlikning paydo bo'lishi bilan buzilganda. Bu tendentsiya o'zgarishi mumkin bo'lgan dastlabki signaldir.

Pastga tushish o'zgarishi yuqoriga ko'tarilish Agar ketma-ket Quyi va Quyi Quyoshlar namunasi yangi balandlikning paydo bo'lishi bilan buzilsa, bu avvalgisidan yuqori bo'ladi. Bu tendentsiya tobora o'zgarib borayotganligi haqidagi signal.

Quyidagi jadval yuqoridagi fikrlarni aniq ko'rsatib beradi va ko'tarilishning pastga tushish va aksincha qanday o'zgarishini ko'rsatadi.

- Agar HL buzilsa, u tushishi mumkin bo'lgan signalni beradi
- Agar LH buzilsa, u yuqoriga siljish haqida signal beradi

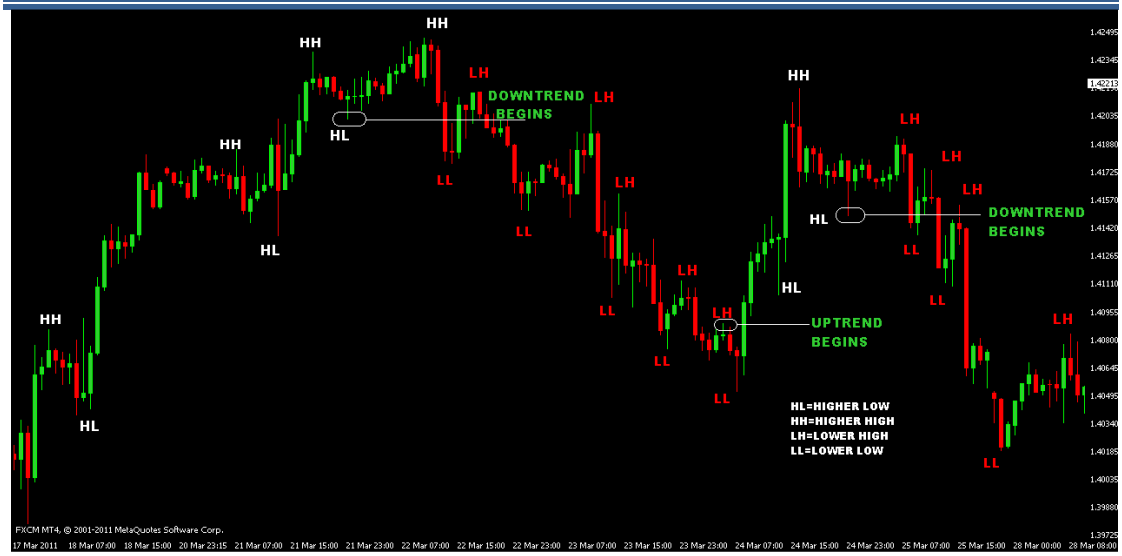

Siz ushbu kontseptsiyani to'liq tushunishingiz kerak, chunki ishonamanki, bu sizning grafikangizga shunchaki qarash va sizga tushish yoki tushish holatida ekanligingizni bilish, shuningdek yangi tendentsiya boshlanganligini aniqlash imkoniyatini beradi.

Agar siz qiziqsangiz ***"Bu ma'lumot trend yo'nalishidagi savdo strategiyasiga qanday mos keladi?"***

Buni aniqlash uchun sizga raketa bo'yicha olim bo'lish shart emas ... buning ikkita sababi bor ...

1-sabab:
Men trend o'zgarishi sodir bo'lishi mumkinligi to'g'risida signal berilganda, savdoning boshlanishida savdo qilish imkoniyatiga ega bo'lmoqchiman.

Sabab # 2:
Agar men o'zimning daromadlarimni qulflab qo'ygan bo'lsam va savdolarimni yanada pastroq yoki pastroq bo'lgan joylarda to'xtatsam, bu mening chiqishim yoki undan ham yaxshiroq bo'lishim haqida signal beradi, bozor aslida meni olib ketadi!

Va 1-sabab uchun juda yaxshi misol quyidagi jadvalda keltirilgan.

Birinchidan, HL kesishishi mumkin va pastga tushadigan signal beradi. Ikkinchidan, narx pastga yo'naltirilgan trendga ta'sir qilish uchun ko'tariladi. Pastga yo'naltirilgan tendentsiya signalini allaqachon bilish **allaqachon berilgan** va endi trend yo'nalishlarini sozlash jarayoni bo'lib o'tmoqda, siz qisqa buyurtmani kiritishingizga amin bo'lishingiz kerak.

Keyin nima bo'ladi? Bozor tushadi!

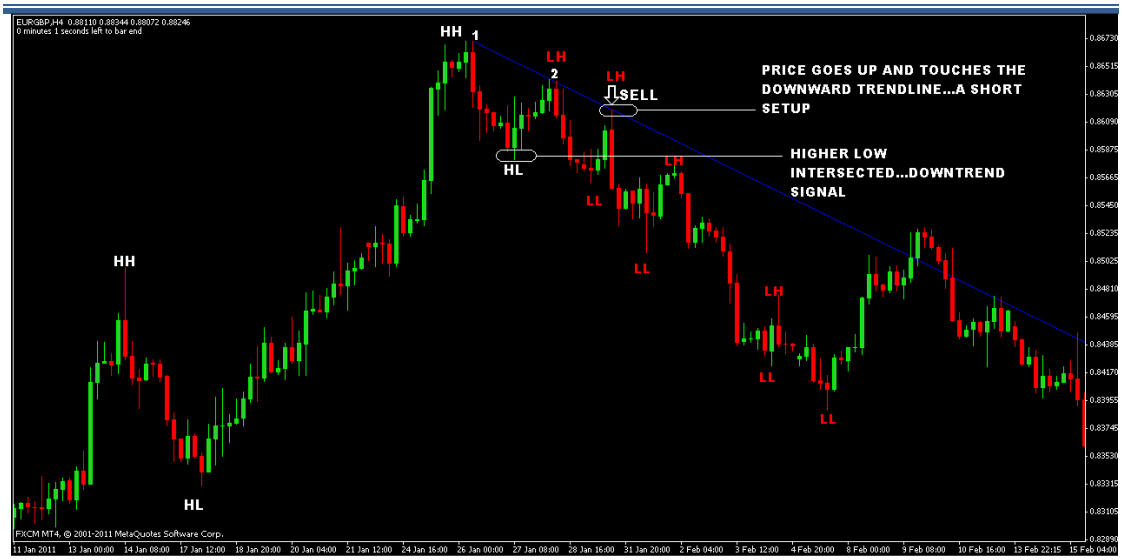

To'g'ri aytamanmi, agar agar savdogar ko'rsatilganidek qisqa savdoga kirsa, u savdo-sotiqqa kirishgan bo'lar edi deyarli BOSHQA pasayish? Albatta!

Yuqoridagi misol, qanday qilib "tendentsiyalar o'zgarishi" to'g'risidagi ma'lumot, trend savdo strategiyasi bilan birlashganda, treyderga yangi tendentsiyaning deyarli boshida kirishga imkon berishini ko'rsatadi!

Grafiklarni tahlil qilayotganda va sozlashni kutayotganingizda buni doimo yodingizda saqlang.

Quyidagi jadvalda, HL, High Low kesishgan va narxlar pasayganiga e'tibor bering. Keyinchalik, Quyi Oliy, LH kesishgan, bu yuqoriga ko'tarilgan signalni anglatadi. Shunday qilib, bu erda sodir bo'layotgan ko'tarilishning boshlanishi kabi ko'rinadi.

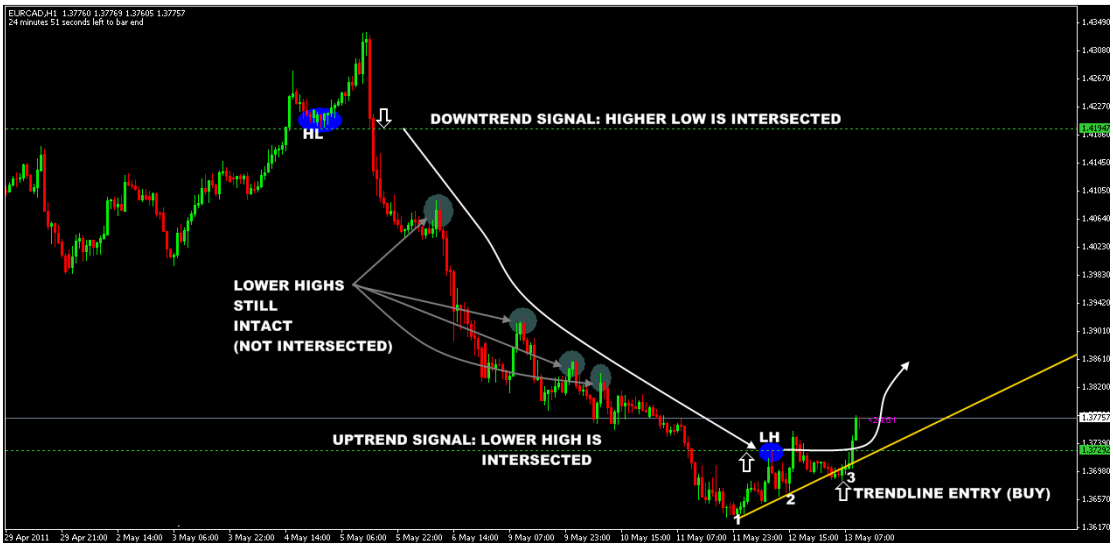

Shunday qilib, endi siz trend o'zgarishini tushunishning muhimligini ko'rishingiz mumkin va agar siz ularni payqab, ushbu ma'lumotni trend liniyalari bilan birgalikda ishlatishingiz mumkin bo'lsa, u deyarli yangi tendentsiyaning boshida savdoda sakrashga imkon beradi.

Biz tendentsiyalarni 3 turga bo'lishimiz mumkin:

- Qisqa muddatli tendentsiyalar
  Qisqa muddatli tendentsiyalar vaqt oralig'ida 1 daqiqadan 30 daqiqagacha topiladi.

- O'rta muddatli tendentsiyalar
  O'rta muddatli tendentsiyalarni 1 soatdan 4 soatgacha vaqt oralig'ida topish mumkin

- Uzoq muddatli tendentsiyalar
  Uzoq muddatli tendentsiyalarni har kuni oyiga 4 soatdan topish mumkin.

Yuqoridagilarga asoslanib, biz trend yo'nalishlarini 3 ta trend yo'nalishlariga ajratishimiz mumkin:

- Qisqa muddatli tendentsiyalar (1minutdan 30minmgacha)
- O'rta muddatli tendentsiyalar (soat 1 dan 4 soatgacha)
- Uzoq muddatli tendentsiyalar (oyiga 4 soat)

Uzoq muddatli tendentsiyalar o'rta muddatli tendentsiyalarga qaraganda ko'proq ahamiyatga ega bo'lib, ular ko'proq ahamiyatga ega qisqa muddatli tendentsiyalar bo'yicha.

Bu nimani anglatishini juda oddiy ... masalan, qisqa muddatli tendentsiya pastga tushdi, ammo o'rta muddatli tendentsiya yuqoriga ko'tarildi ... chunki bu qisqa muddatli pastga yo'naltirilgan tendentsiya o'rta muddatli tendentsiyaning ta'sir doirasiga yoki zonasiga yaqinlashgani sababli. yuqoriga qarab trend yo'nalishi odatda 2 ta narsa yuz beradi:

1: Qisqa muddatli trend qo'llab-quvvatlovchi rolini bajarishi kerak bo'lgan o'rta muddatli tendentsiya va trend chizig'iga zid ravishda yoki to'liq e'tiborsiz ravishda pastga tushishda davom etmoqda ... ya'ni o'rta muddatli trend chizig'i kesishgan va endi bekor bo'ladi. Bunday holda, bu yangi pastga yo'naltirilgan o'rta muddatli tendentsiyaning boshlanishi bo'lishi mumkin.

2: Qisqa muddatli tendentsiya o'rta muddatli trend chizig'idan ko'tariladi va unga bo'ysunadi.

Sizga bir savol berishga ijozat bering:

Agar siz Bart Simpson va Meni ringga qo'ysangiz, sizningcha, kim kurashda g'alaba qozonadi?

Katta xunuk, hech qachon qarimaydigan Moe g'alaba qozonadi ... aksariyat hollarda ... "Katta dadam" Homer Simpson atrofda bo'lmaganida ...

Bozorlarda shunga o'xshash vaziyat yuz beradi ... siz 15 daqiqali trend chizig'ida uzoq vaqt yurasiz va bozor juda yaxshi rivojlanmoqda va tez orada siz qarama-qarshi o'rta muddatli pastga yo'naltirilgan trendga o'tasiz. O'rta muddatli Trendline qisqa muddatli tendentsiyalarga qaraganda **ko'proq ahamiyatga ega, shuning uchun bozor a bo'ysunish ehtimoli juda yuqori o'rta muddatli** tendentsiya, garchi hozirda bozor 15 minutlik vaqt oralig'ida bo'lsa ham. Mana bu vaziyatning misoli.

Endi siz bunday vaziyatga duch kelsangiz nima bo'lishi mumkinligini bilasiz. Yodingizda bo'lsin, ular tez-tez sodir bo'ladi.

Shunday qilib, agar siz qisqa muddatli tendentsiyalar bo'yicha olib borilgan savdoga asoslanib foyda ko'rsangiz va yuqoridagi kabi vaziyat yomonlashsa, siz:

- qisman foydani stoldan olib, qolgan partiyalarni tanaffus paytida ham qoldirishga qaror qiling
- yoki bozor sizga qarshi harakat qilgan taqdirda daromadingizni yopish uchun stop lossni qattiqroq quring. Agar shunday bo'lsa, buni yaxshi sababga ko'ra amalga oshirmoqda ... agar siz olgan savdodan foyda ko'rgan bo'lsangiz.

Ammo, agar u o'rta muddatli trend chizig'ini kesib o'tgan bo'lsa va narx ko'tarilishda davom etsa, sizga yaxshilik ... endi siz trendga chiqib ketishingiz mumkin (agar sizda daromadlar mo'ljallanmagan bo'lsa), shunchaki uni to'xtashingiz bilan pastga tushirib, yuqoriga ko'tarilishingiz mumkin. bozor o'sishda davom etmoqda.

Keyingi misol ...

Quyidagi jadvalda bu vaziyatning juda yaxshi namunasi ko'rsatilgan va u doimo sodir bo'ladi. Shuning uchun buni tushunish juda muhim va qisqa muddatli tendentsiyalarga asoslangan qisqa muddatli tendentsiyalarda savdoga kirishda uzoq muddatli va o'rta muddatli tendentsiyalar va tendentsiyalarning katta tasviri bo'lishi kerak, chunki siz boshingizni qirib tashlamoqchi emassiz. va bo'sh qo'l qoldiring va nega bozor sizga ma'lum bir darajada sizga qarshi chiqqaniga hayron bo'ling.

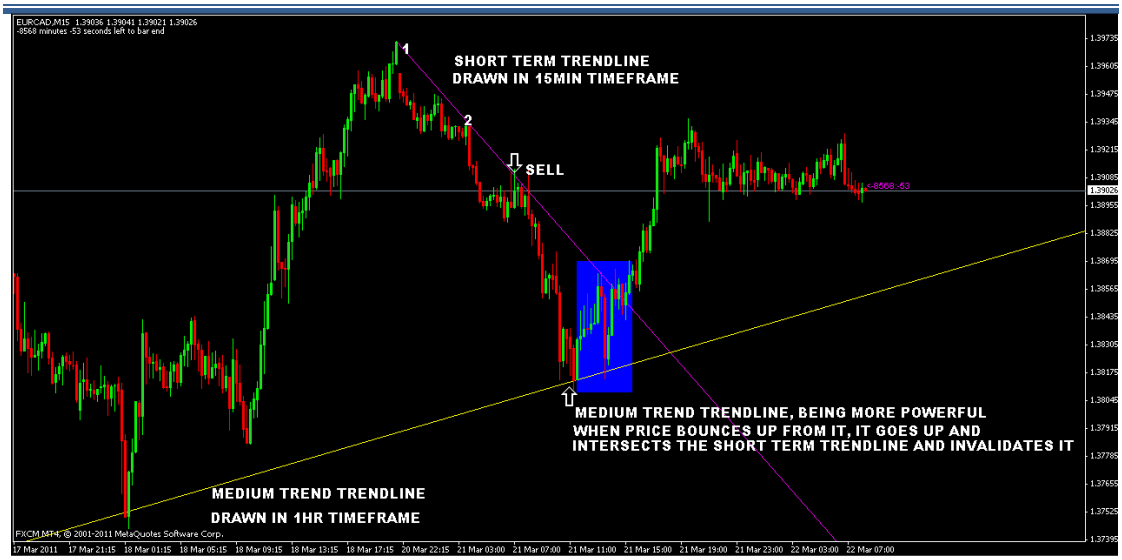

Uzoq muddatli tendentsiyalar va O'rta muddatli tendentsiyalar asosida olib borilgan savdolarda muvaffaqiyat qozonish ehtimoli yuqori, bu bozor harakatlanayotganda katta foyda olishni anglatadi.

sizning foydangizga.

Mana bir nechta muhim jihatlar:

- Savdo ancha oz vaqt oralig'ida kichik vaqt oralig'ida sodir bo'ladigan sozlashlardan foydalanib ba'zan juda stressli bo'lishi mumkin, chunki har bir narx harakatlarini kuzatishga ko'proq vaqt sarflashingiz kerak bo'ladi va tendentsiyalar paydo bo'lganda ular sodir bo'lishi mumkin bo'lgan kichik tendentsiyalarni inkor etadigan kattaroq vaqt oralig'ida nima bo'layotganini tasavvurga ega bo'lmaysiz. vaqt oralig'i kichikroq.

- 1 minutdan 5 minutgacha bo'lgan kichikroq vaqt oralig'ida savdo qilish, foyda keltirishi mumkin deb aytmoqchi emasman. Bo'lishi mumkin.
- Ba'zan men 1 yoki 4 soat vaqt oralig'ida sodir bo'ladigan sozlashlarni kutayotganimda (bu soatlab sodir bo'lishi mumkin!), Men 1min va 5min vaqt oralig'iga o'taman, trend yo'nalishlarini sozlash bor-yo'qligini va ushbu kichik vaqt oralig'ida savdolarni olib boraman. va vaqtni kattaroq sozlash amalga oshishini kutib, har qanday joyda 10-20 pips foyda olish juda oson.

- **Agar siz kichikroq vaqt oralig'ida savdo qilishni xohlasangiz, unda buni amalga oshiring yaxshi 15 daqiqadan yoki hatto 5 minutdan o'zingizning "katta "ingiz sifatida foydalaning r muddati "ga trend chiziqlarini chizib oling va 5 min yoki 1 minut vaqtni kiriting ramkalar.**
- Ideal holda, siz EURUSD va GBPUSD kabi pastroq tarqalishga ega bo'lgan valyuta juftliklariga e'tibor qaratishingiz kerak.
- Mening eng yaxshi kirish vaqtlarim birinchi va to'rtinchi soatdir, va agar yaxshi yurish bo'lsa va bu yurishni davom ettirsam, savdolarimni kunlar va hatto haftalar davomida davom ettirmoqchiman.

- Ammo eng yaxshi usul bu kichik vaqt oralig'iga o'tishdir **savdo jihozlariga Bu vaqt oralig'ida sodir bo'ladi**. Bu sizga imkoniyat yaratadi kamroq savdolar, ammo olib kelishi mumkin bo'lgan savdolarning katta ehtimoli

ulkan foyda, chunki ushbu savdolar ko'proq vaqt oralig'ida olingan tendentsiyalarga asoslanadi.

CHARTALARNI ANALIZA QILISHNING ENG YO'L

Grafikni tahlil qilishning eng yaxshi usulini bilasizmi? Agar bilmasangiz, men sizga hozir aytaman ... javob - ko'p vaqtli tahlil.

Mening grafik tahlilim - bu faqat oylik jadvaldan tortib to grafikgacha bo'lgan chizmalardan boshqa narsa emas soatiga.

Buni 2 oddiy qadamda bajaraman:

 # 1: Men u erda trend chizmalarini chizish uchun aniq cho'qqilarni va novlarni topa olsam, ko'rish uchun oylik jadvaldan boshlayman ... agar men trend chizmalarini chizishim mumkin bo'lsa, men ularni chizaman va trend chizmalarini chizish uchun cho'qqilar yoki novchalar bo'lmasa, men keyingi qismga o'taman. muddati, haftalik jadval.

 # 2: Shunday qilib, jarayon haftalik jadvaldan soatlik jadvalga qadar takrorlanadi.

Aniqlik uchun siz trend chizig'ini chizgan har bir vaqt uchun har xil rangdagi trend yo'nalishlaridan foydalanishingiz mumkin.

Misol sifatida EURUSD sxemasini tahlil qilaylik.

Oylik vaqt oralig'idan boshlab, men ikkita trend chizig'ini chizishim mumkinligini ko'raman, bittasini yuqoriga va pastga. Ushbu misol uchun sariq rangdagi trend yo'nalishlaridan foydalanishga ijozat bering, maylimi?

MUNDARIJA mening e'tiborimni jalb qiladi! Men narxlar oylik jadvaldagi pastga tushadigan tendentsiyaga juda yaqin ekanligini payqadim ...

Endi haftalik jadvalga. Bir nechta trend chizmalarini chizishim mumkinmi ... ha, yuqoriga 2 ta trend chizig'i, ularga ko'k rang beraman ... agar men oylik vaqt oralig'idan birini chizmagan bo'lsam, hatto haftalik jadvalda pastga yo'naltirilgan trend chizig'ini chizishim mumkinligini sezdingizmi? Biroq, bu oylik jadvalda allaqachon amalga oshirilgan, shuning uchun oylik trend chizig'i avvalgidek qolishi kerak ...

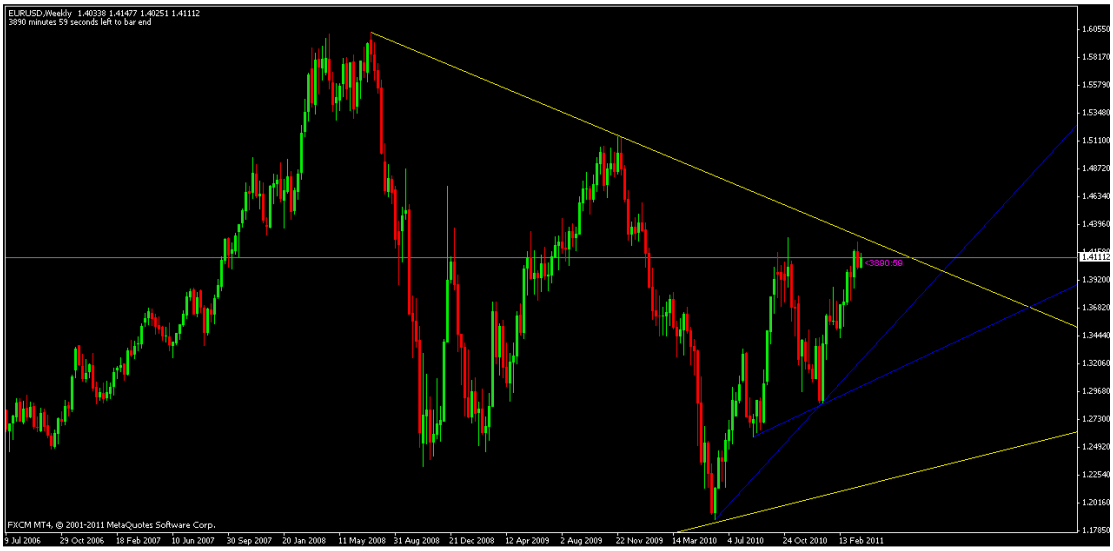

Yuqoridagi haftalik jadval jadvalida men buni aniq ko'rishim mumkin ***Endi narx oylik jadvaldan olingan sariq rang tendentsiyasiga juda yaqin va yaqinlashmoqda ...*** shuning uchun bilaman, ehtimol yaqin kunlarda narx ushbu tendentsiya darajasiga etadi va men 1 yoki 4 soat vaqt oralig'ida (hatto 5min, 15min yoki 30min vaqt oralig'ida) yuzlab narsalarni berishga qodir bo'lgan savdo-sotiqni sozlash uchun kirishni kutaman. ming pipsgacha.

Keyingi kunlik vaqt oralig'i. Bir nechta trend chizmalarini chizsam bo'ladimi? Ha, ikkita trend chizig'i, bittasi yuqoriga va bittasi pastga. Men ularga oq rang beraman. E'tibor bering, oylik vaqt oralig'idan pastga yo'naltirilgan sariq rang tendentsiyasi ... juda yaqin, shunday emasmi?

Keyingi - 4 soatlik vaqt. Bunga bir nechta tendentsiya chizish mumkinmi? Ha, uchta tendentsiya, 2 yuqoriga va 1 pastga. Men ularga pushti rang beraman.

Yuqoridagi 4 soatlik grafikka e'tibor bering, qisqa vaqt ichida savdo-sotiqni o'rnatish jarayoni sodir bo'lishi mumkin, chunki hozirgi vaqtda narx pastga tushadigan pushti tendentsiyaga ta'sir qilmoqda. Men nima bo'lganini ko'rish uchun 1-jadvalga o'taman.

1 soat jadvali. Qandaydir trend chizmalarini chizish mumkinmi? Ha, men ikkita trend chizig'ini chizishim mumkin, ikkalasi ham yuqoriga yo'naltirilgan tendentsiyalar. Men ularga qizil rang beraman. Men pastga yo'naltirilgan tendentsiyani chizishim mumkin, ammo bu 4 soatlik vaqt oralig'ida amalga oshirildi, shuning uchun uni eng yaxshi tarzda qoldiring ...

Endi, a bor mumkin qisqa sozlash amalga oshirilmoqda. Oldingi shamdon pastga yo'naltirilgan trend chizig'ini kesib o'tganini, ammo pastga yo'nalgan trend chizig'idan yuqori bo'la olmaganini ko'rmoqdaman, bu pastga yo'naltirilgan trend chizig'i ushlab turishi va narx tushishi mumkinligidan dalolat beradi ... ammo:

- Ushbu sham ushbu trend chizig'idan yuqorida yoki pastda yopiladimi yoki yo'qligini kutaman
- Men hosil bo'layotgan bu shamning teskari tomonga yo'naltirilgan sham shakliga aylanishini bilmoqchiman

…agar u trend chizig'idan pastroqda qolsa va u qaytadigan shamdon bo'lsa, men qisqa vaqtga buyurtma beraman.

LEKIN !!! Men bilaman, bu bozorning umumiy kayfiyati hali ham Bullish (asosiy tendentsiya = yuqoriga ko'tarilish). Agar men ushbu sozlamani qisqa qilsam ham, buni yodda saqlashim kerak. Bular siz bilishingiz kerak bo'lgan savdogar kabi narsalardir.

Endi nima qilganimni va nima qilayotganingizni ko'rishingiz mumkin nima o'ylayotganimni va KO'ZINGIZNI KO'RMANG mening grafik tahlilimni qilganda.

- Men oylik vaqtdan boshlab 1-soat oralig'iga qadar trend chizmalarini chizishni boshladim va shunday qilyapman ...
- Menman SHUNINGDEK e'tibor berish Qaerda va QANDAY NARSA yoki QANDAY QILIB narx men jalb qilgan trend yo'nalishlariga bog'liq ... nega?
- Chunki narxni trend yo'nalishiga yaqinlashtirgan holda, men BILISH savdo-sotiqni o'rnatish mumkin.
- Bundan tashqari, agar men foydali savdo qilsam, qarama-qarshi yo'nalishlar qaerda ekanligini bilaman, shunda men savdo yo'qotishimni yanada qattiqroq boshqarishim uchun, foydamni yopish uchun yoki qisman daromadni ajablanib olishning o'rniga olishim mumkin.
- Agar men savdo-sotiq qilsam yoki unga kirishni o'ylayotgan bo'lsam, u qayerda ahamiyatli ekanligini bilib olish uchun pul to'laydi gorizontal qo'llab-quvvatlash va qarshilik darajalari jadvalda bor. Ushbu darajalar, shuningdek, bozorni o'zgartirish uchun burilish nuqtalarini ta'minlaydi, shuning uchun ularni e'tiborsiz qoldirmang, balki ular bilan ishlang.
- Shuni ham yodda tutingki, katta vaqt oralig'i pastki vaqt oralig'ida sodir bo'ladigan ko'plab yaxshi savdo imkoniyatlarini qamrab oladi, shuning uchun katta vaqt oralig'ida nima sodir bo'layotganini yaxshi tushunish va keyin savdo kirishlari va savdo-sotiqni boshqarish uchun kichikroq vaqt oralig'iga kirish strategiyaning bir qismidir. izchil g'alaba qozonish.

Eslatma: har kuni bir xil jadvallarda trend chizmalarini chizishingiz shart emas. Agar trend chizig'i kesishgan va yaroqsiz bo'lib qolsa, bu sizning trendingiz chizig'ida qoladigan yagona tendentsiya chizig'i. Odatda Uzoq muddatli va O'rta muddatli Trendlines ular buzilguncha uzoq vaqt sizning jadvalingizda qoladi.

Question Qancha valyuta juftligini tahlil qilaman?

Answer Men ularning hammasini tahlil qilaman. Bu men mavjud bo'lgan barcha sozlashlarni qabul qilaman degani emas.

Quyidagi diagrammada siz FAQAT BIR vaqt oralig'iga e'tibor qaratsangiz, kattaroq vaqt oralig'ida nima sodir bo'lishini ko'rsatadigan misol keltirilgan.

Xo'sh ... bu sabab ...

….endi bu yondashuv qanchalik muhimligini tushunasizmi?

Shunday qilib, sochingizni tortib olishning o'rniga, nima uchun shunchaki muayyan vaqt oralig'iga yopishtirilganligingiz haqida o'ylashning o'rniga,

ko'p narsalarni ko'rishni o'rganing

muddatlar.

Bilganingiz uchun narsalarga kengroq nuqtai nazar bilan qarang

nima bo'lishi mumkin ... Avval BIG rasmni oling.

QOIDALAR

SAVDO RO'YXATIDA TALABLAR

Men yozuvlarim uchun ko'pincha 1 va 4 soat vaqtlarini ishlataman. Men ushbu ikki vaqt oralig'ida oldinga va orqaga o'tishga moyilman, bu katta ehtimollik bilan qaytariladigan shamdon naqshini savdoga kirishimni tasdiqlaydi (bundan keyinroq). Shuningdek, men 1 dan oygacha bo'lgan trend yo'nalishlariga asoslangan savdoga kirish uchun 5 minutdan 30 minutgacha bo'lgan eng kichik muddatlarga o'taman.

Nega kichikroq vaqt yozuvlari? Uch sabab

1-sabab: Bu menga erta boshlashga imkon beradi va agar bozor mening foydamga harakat qilsa, men 1 soat yoki 4 soat vaqt oralig'ida savdo qilsam, ko'proq foyda keltiraman.

Sabab # 2: Xavfni kamaytirish. Kichikroq vaqt oralig'ida savdoga kirish, shuningdek, to'xtash yo'qotishlarining kichik hajmiga ega bo'lishimga imkon beradi.

3-rezon: Agar mening to'xtashim oz bo'lsa, men o'z hisobimdagi savdoda% xavfning bir xil darajasini saqlab turib, o'z partiyalarim hajmini ko'paytira olaman. Bularning barchasi pozitsiyani o'lchash va xavflarni boshqarish bilan bog'liq. Misol uchun, agar men 1 soatlik vaqt oralig'idan savdo qilsam, to'xtash yo'qotishim 20 pips (1 standart lot uchun 200 AQSh dollari miqdorida xavf) bo'lishi mumkin va men faqat 1lot savdo qilsam bo'ladi, lekin agar 5 min vaqt oralig'iga borib, erta tursam, to'xtashim mumkin. 10 pips. Shunday qilib, menga 2 ta savdo-sotiq qilishim va hali ham xavfimni 200 AQSh dollarigacha saqlashim mumkin. Shuni yodda tutingki ... savdo sizning foydangizga harakat qilganda, siz shu tarzda ko'p pul ishlashga tayyor bo'lasiz. Bu sizning eng katta ustunligingiz uchun kalitlardan foydalanishning eng yaxshi namunasidir!

BUYURTMA TURLARI

Men Stop Sell va Stop Stop buyurtmalaridan foydalanaman. Yaqinda siz kashf etadigan "tajovuzkor kirish texnikasi" uchun tezkor bozor buyurtmalaridan ham foydalanaman.

QISQA KIRISH QOIDALARI

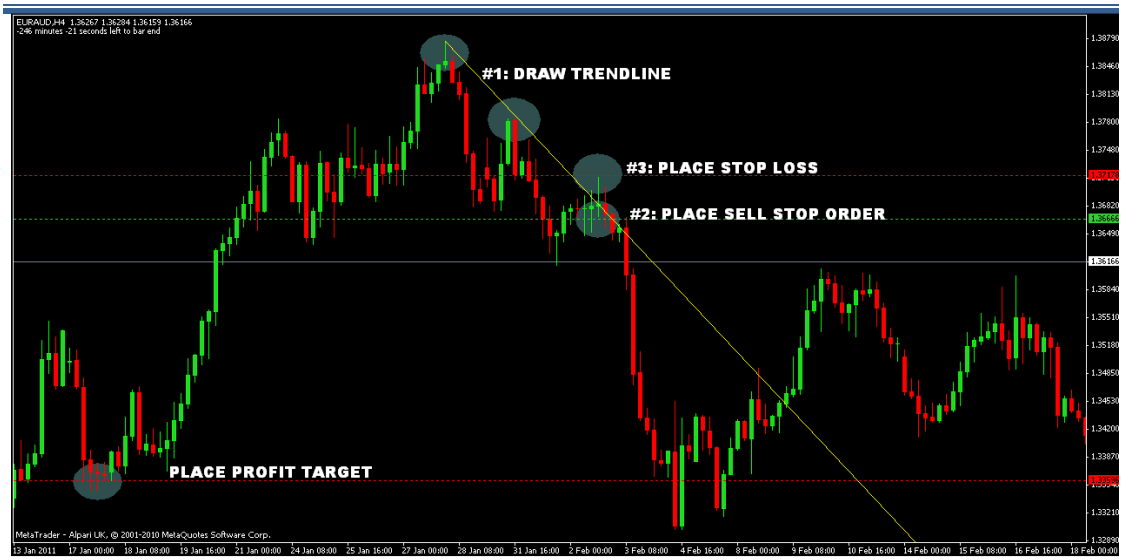

1-qoida:

Trening chizig'i kamida ikkita oldingi past balandliklar, LH (yoki cho'qqilar) ni bog'lab chizilgan.

2-qoida:

Kelayotgan sham yaqinida:

(a) juda yaqin yoki (b)

tegsa yoki

(c) tendentsiya chizig'ini kesib o'tadi, lekin uning ustidagi joyni sezilarli darajada yopib qo'ymaslik kerak, sotuvni to'xtatish buyrug'i shamning pastiga bir necha pips (2-5pips tarqalishiga bog'liq) joylashtiriladi.

3-qoida:

Qisqa savdo kirish joyi yaqinidagi eng yuqori nuqtadan Stop Loss ni joylashtiring. Odatda, stop lossni joylashtirish sizning buyurtmangizni qo'ygan shamdon balandligidan yuqori. Siz to'xtash yo'qotishingizni eng yuqori darajadan 5 pips masofaga joylashtirasiz yoki agar bu juda yaqin deb o'ylasangiz, xavfni bardoshlik darajangizga qarab, to'xtash yo'qotish hajmini 10-15 pipsgacha oshirishingiz mumkin.

4-qoida:

Oldingi muhim past darajadagi (yoki novcha) foyda maqsadini belgilang. Agar siz kirayotgan vaqt oralig'ida biron bir narsani topa olmasangiz, foyda olish maqsadini belgilash uchun mos keladigan novlarni aniqlash uchun turli vaqt oralig'ini o'zgartiring.

Eslatma:

Agar buyurtma faollashtirilmagan bo'lsa, buyurtmani narx o'zgarishi va sotishni to'xtatish buyrug'i faollashguncha shakllantirilgan keyingi quyi sham (past darajasi yuqori) ostida davom eting. Agar shamdon trend chizig'idan sezilarli darajada yopilsa, buyurtmani bekor qiling.

Uzoq kirishlar qoidalari

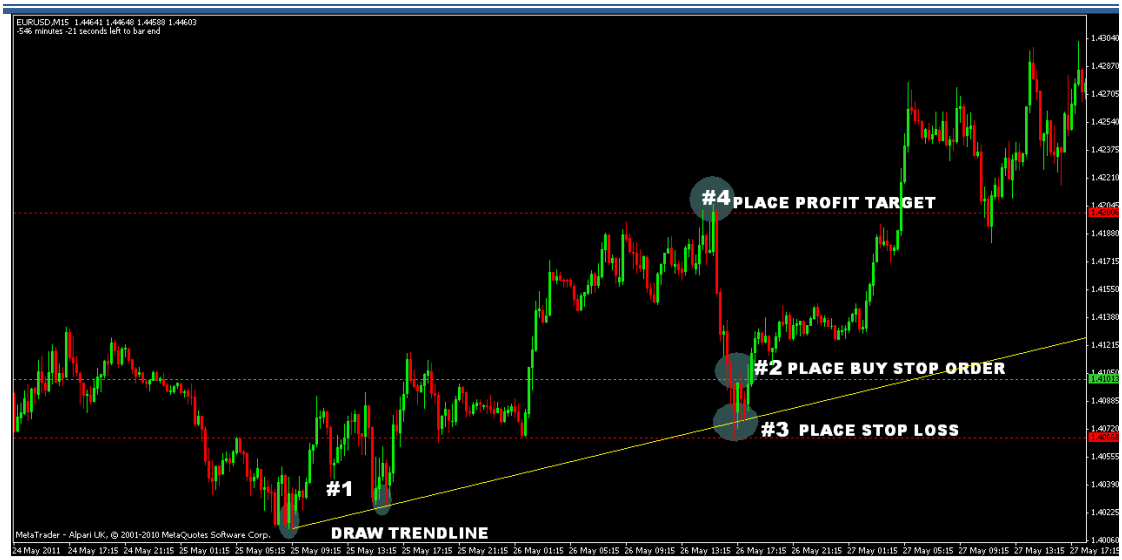

Uzoq kirish qoidalari batafsil ....

1-qoida:
Trening chizig'i kamida ikkita oldingi yuqori darajadagi (yoki novcha) bog'lab chiziladi.

2-qoida:
Sham yaqinida (a)
deyarli tegadi, (b)
tegsa yoki (c)
tendentsiya chizig'ini kesib o'tadi, lekin uning ostidan sezilarli darajada yopilmaydi. Xaridni to'xtatish buyurtmasi shamning balandligidan bir necha pips (2-5pips + tarqalishi) ga joylashtirilgan.

3-qoida:
Stop Loss-ni savdo maydonchasi ostiga yoki pastga tushadigan joyga qo'ying. Ko'pgina hollarda, stop lossni joylashtirish sizning buyurtmangizni kutib turgan buyurtma bergan shamdondan pastda joylashgan. Sizning to'xtash yo'qotishingiz pastga qancha pips bo'lishi kerak? 5 pips bilan. Biroq, agar siz buni juda yaqin deb hisoblasangiz va siz muddatidan oldin to'xtashni xohlamasangiz, siz xavf-xatarga bardoshlilik darajangizga qarab istasangiz, uni 10-15 baravarga oshirishingiz mumkin.

4-qoida:
Foyda maqsadini avvalgi eng yuqori yoki eng yuqori cho'qqiga joylashtiring. Agar siz mos cho'qqini ko'rmasangiz, ko'proq vaqt oralig'iga o'ting, siz biron bir narsani ko'rishingiz mumkin.

Eslatma:
Agar buyurtma faollashtirilmagan bo'lsa, buyurtmaga narx ko'tarilib, buyurtma berilgunga qadar hosil bo'lgan keyingi keyingi sham (yuqoriroq darajadan yuqori) dan bir necha pips buyurtma berish uchun harakat qilishni davom eting. Biroq, agar trend trend chizig'idan ancha past darajada yopilsa, sotib olishni to'xtatish tartibini bekor qiling.

Endi yuqoridagi qoidalar, men "konservativ" qoidalar yoki kirish texnikasi deb atayman. Ammo yillar o'tib, men o'sha paytda tushuna olmagan qiziq bir narsani anglab eta boshladim, lekin endi yuqoridagi "konservativ" kirish qoidalariga qaraganda menga ko'proq yoqadi va shu sababli men "tajovuzkor kirish" deb nomlanadigan narsa ishlab chiqilgan. texnik qoidalar »

Unga kiraylik ...

AGRIKTIRUV ARIZA TEXNIKA QOIDALARI

Agressiv kirish usuli INSTANT BOZOR ORDERiga kirib bormoqda
trend chizig'i tegilganda yoki tegganda darhol deyarli tegdi.

To'xtash zarari kirishdan 10-30 pips masofada joylashtiriladi va daromadni maqsadli joylashtirish yuqoridagi qoidalarga o'xshaydi.

Agressiv kirish texnikasining misoli bu siz boshida ko'rgan savdo-sotiq ... Men ushbu savdoni 5min vaqt kutib turib kutib oldim. Mening to'xtashim atigi 15 piyola edi.

Nega tajovuzkor kirish usulidan foydalanish kerak?

Mana nima uchun:

1-sabab: ***Siz bozor haqiqatan ham aylanmasdan oldin kirib kelmoqdasiz.*** Siz narx shunchaki yaqinlashishi yoki tegishi yoki tendentsiya chizig'ining ostidan yoki pastidan yuqoriga ko'tarilishiga va shunchaki trend chizig'iga bo'ysunishni davom ettirish uchun undan darhol orqaga qaytsa bo'lishiga kafolat berasiz.

Sabab # 2: ***Xavfni minimallashtirish.*** Bu sizning savdo yo'qotishingiz juda oz bo'lishi uchun savdoni imkon qadar eng qisqa vaqt ichida olib kirishga o'xshaydi ... yaxshi, aslida! Siz aslida 1min yoki 5min vaqt oralig'ida kichikroq vaqt oralig'iga o'tishingiz mumkin va trend chizig'idan "sakrash" ni ko'rganingizda, darhol bozorda sotasiz yoki sotib olasiz va o'zingizning xohishingiz bilan 10 pipsni qo'yib yuboring!

3-sonli sabab: ***Men ko'proq shartnomalar bilan savdo qilishim mumkin, chunki mening to'xtashim juda oz bo'ladi (xuddi kichik muddatlarga kirish kabi).*** Men tavakkalchiliklarimni umuman oshirmasdan katta imkoniyatdan foydalanaman! Agar mening xavfim kuniga 2% bo'lsa

savdo keyin men juda katta hajmini oshirish mumkin va men xavf to'xtatish uchun kichik masofa bor, chunki mening xavf hali ham 2% bo'ladi.

4-sonli sabab: ***Juda erta xato qilib, ozgina yo'qotib, kechikib xato qilib, katta yo'qotishlarga duchor bo'lish yaxshiroqdir.*** 1 yoki 4 soat vaqt oralig'ida savdo qilsangiz, yo'qotish hajmi 20-60 pipsni tashkil qilishi mumkin, ammo bu bilan u 10-20 pipsgacha bo'lishi mumkin.

Ushbu texnikaning afzalliklari:

1: agar trend chizig'i ushlab tursa, bozor harakat qilish tendentsiyasiga ega juda tez kirish punktidan uzoqda, ijobiy hududda (foyda) juda tez bo'lishingizga imkon beradi. (***Shuning uchun tetikni tortishdan tortinmang, pr ce kutmayman Siz uchun)***

2: Narxlarning tez sur'ati sizning to'xtash yo'qotishingizni juda tez bo'lishingizga imkon beradi

3: kamroq xavf. Siz aslida 10-20 pips stop loss bilan savdo qilishingiz mumkin. Ammo agar siz erta to'xtashni xohlamasangiz, bu qo'shimcha qulaylikni xohlasangiz, 20-30 pips yo'qotish uchun boring.

Ushbu uslub bilan to'xtashim odatda 10-20 pipsdan iborat bo'lib, agar trend yo'nalishiga rioya qilinsa, bu juda tez bir necha daqiqa ichida foyda.

Eslatma:
Agar siz kattaroq spredlar bilan juftliklarni sotayotgan bo'lsangiz, 20-30 pips stop loss yo'qotish ko'proq o'rinli bo'ladi.

Juda qiziqarli va hayratlanarli narsa bu:

Agar trend liniyasi bo'lsa ushlab turmoqchiman , umuman, narx ketmaydi undan ko'proq o'tgan 1-20 pips!

Har qanday jadvalni oching va bu bo'yicha oddiy izlanish olib boring va trend chizig'ini necha kesishgan (yoki shunchaki tegib ketgan) natijalarini yozib oling va keyin unga yana bo'ysunish uchun narx tayyorlandi. Siz hayron qolasiz.

Buning ma'nosi shundaki, siz narxning o'zgarishini ko'rishingiz va 1-20 pog'onani bosib o'tganingizdan **so'ng trend chizig'iga bo'ysunishingiz kerak, shuningdek narx trendga yaqinlashganda, shunchaki teging va** unga itoat qilinglar. Ba'zan, trendga 1-5 tegib turib tegmasdan aytadi va keyin unga bo'ysunadi.

Shunday qilib, buni bilib, trend chizig'iga tegsa yoki deyarli tegsa, darhol bozorga kirishingiz mumkin va to'xtash yo'qotishingizni bozorga kirish narxidan kamida 10-30 pipsga qo'yishingiz mumkin.

Aytgancha, men savdo-sotiqni bekor qilish haqida gapiryapman om 1 soat yoki 4 soat trend yo'nalishlari bu erda ...

(Ammo siz bundan ham kichikroq vaqt oralig'ida sinab ko'rishingiz mumkin, u ham yaxshi ishlaydi)

Mening so'zlarimni u uchun qabul qilmang, ba'zi haqiqiy jadvallarni ko'rishga imkon beradi ...

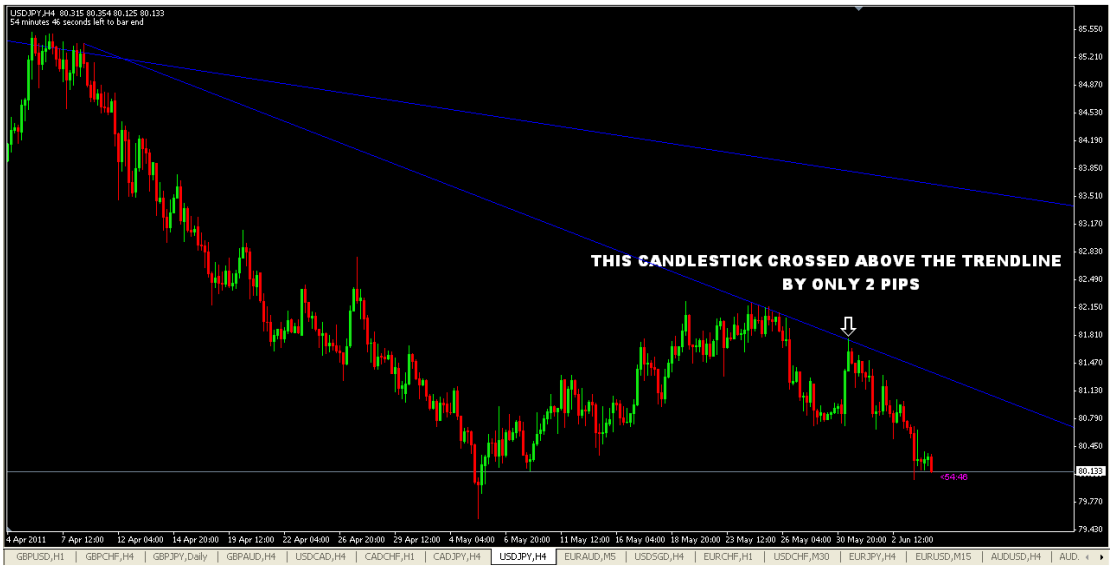

Yuqoridagi shamdon yaqinida siz agressiv kirish texnikasidan foydalangan holda trend chizig'iga tegib darhol kirganingizda, siz 18 pips foyda ko'rgan bo'lar edingiz. Konservativ usul bilan kirishning 4 soat oralig'i to'xtash yo'qotilishini sindirishga o'tish uchun juda ko'p vaqt talab qilishi kerak edi!

Mana 1 soatlik USDJPY sxemasi. Tasavvur qiling-a, sotishni to'xtatish buyrug'i bilan kutishning o'rniga kirishning tajovuzkor usuli ...

Buning uchun teging va quyida ko'rsatilganga o'ting! Daromad deyarli darhol bo'lar edi!

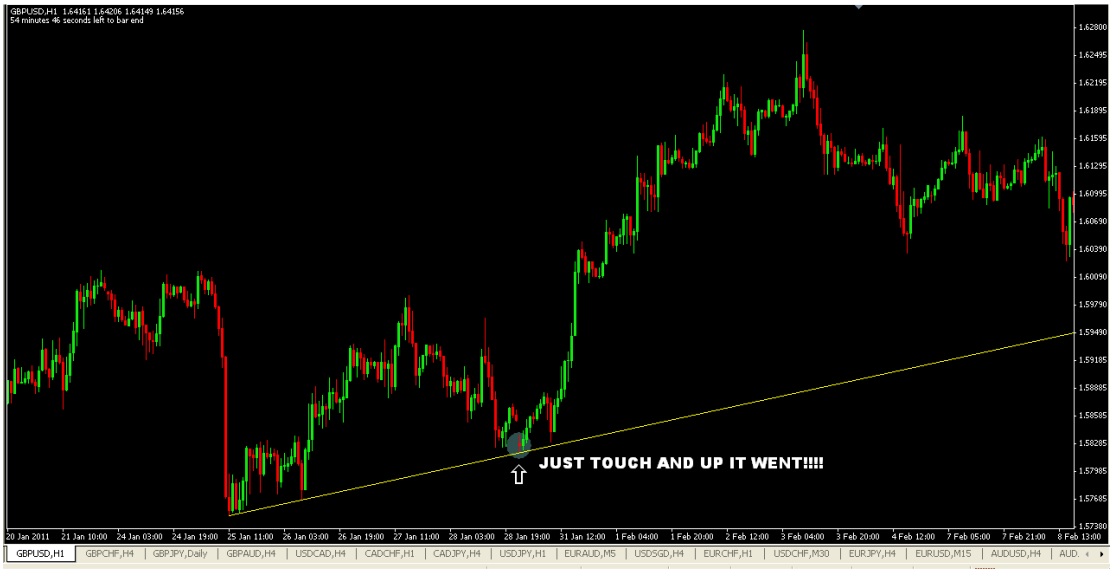

Endi, bu grafika juda tartibsiz, ammo kirishning agressiv usulini tasavvur qiling! Oq o'qlar mumkin bo'lgan yozuvlarni ko'rsatadi.

Yana teginish va borish holatlari ...

Quyidagi diagrammada, 5 ta uzoq vaqt sozlashlar amalga oshirilgan bo'lib, ular foyda keltirishi mumkin edi va narx trend yo'nalishida o'tgan eng katta miqdori FAQAT 12 pips edi!

Question

Siz bizga t berib, uni chalkashtirib yubormaysizmi? u 2 kirish turlari: konservativ va agressivmi? Va nima qilish kerak haqiqatan ham tavsiya eting, shuningdek hozir nimadan foydalanasiz?

Answer

Birinchidan, men sizni chalkashtirmayman. Nima uchun? Men sizga beryapman mening tajribalarim va siz ulardan birini yoki ikkalasini ham boshqasiga tanlashingiz mumkin qarz Mening tavsiya? Agar siz yangi savdogar bo'lsangiz, unga yopishib oling konservativ texnikasi va keyin ko'proq ishonch paydo bo'lganda, siz harakat qilib ko'rishingiz mumkin tajovuzkor kirish usuli. Endi nima ishlataman? Men ea birikmasi ikkalasi ham.

Question

Men agressiyaga asoslangan savdoga kirganimda nima qilaman mohiyatli kirish texnikasi va men yo'qotish bilan to'xtadi, lekin lat er, yoki ichida 1 soat yoki 4 soat vaqt oralig'ida, men yoqimli teskari tomonga burilgan sham tayoqchasini ko'rayapmanmi?

Answer

Konservativ kirish teknikiga asoslangan holda yana kiriting yordamida kirish tasdiqlovi sifatida teskari shamdan naqshinkor naqsh piyoz.

Agar siz ushbu tajovuzkor kirish usulidan foydalansangiz, siz uchun eng katta qiyinchilik nima deb o'ylaysiz? Men sizga aytaman.

Siz hayqirasiz:

"Bu katta qizil sham va u yuqoriga yo'nalgan chiziq bilan kesishadi va pastga tushadi ... Sotib olmang! Sotib olma! " yoki *"Bu katta yashil sham, uni kesib o'tadigan narsa pastga trend yo'nalishi va undan yuqoriga o'ting ... Sotma, sotma! "* ☺

SIZNING STOPINGIZNI YO'Q QILIShNI O'ZINGIZNI KO'P TURIB OLMAYDINGIZ?

Sizning buyurtmangiz yo'qolgan holda to'xtatilsa, bozor qanchalik to'xtashini bilaman, go'yo bozor sizning stop lossingiz qaerda joylashganligini biladi va sizni to'xtatganingizda nima bo'lishini taxmin qilasiz? Ha, siz buni bilasiz ... bozor siz taxmin qilgan yoki siz kutgan yo'nalishda harakat qiladi! Bu yutadi, shunday emasmi?

Xo'sh, nima qilish kerak? To'xtash joyini yo'qotadigan eng yaxshi joy nima? Menda bitta javob bor:

To'xtash yo'qotishingizni qo'llab-quvvatlash va qarshilik darajasiga qo'ying.

Sizning to'xtash joyingiz bozorga nafas olish uchun joy beradigan tarzda joylashtirilishi kerak. To'xtash yo'qotishingizni juda qattiq / yopiq joyga qo'ymang. Siz tez-tez to'xtab qolish xavfini tug'dirasiz.

XAVF: RATIO YO'Q

Xavfingiz qanday bo'lishi kerak: savdo qilishni rejalashtirayotganingizda mukofot olasizmi? Rostini aytganda, men xavf haqida juda ko'p o'ylamayman: mukofot nisbati, chunki ushbu tizimda siz doimo R: R dan yuqori: 1: 3.

Agar tizimga ega bo'lishni istaganlar uchun, agar R: R 1: 3 yoki undan katta bo'lsa, savdo qilish sizga savdo-sotiqdan 3 baravar ko'p foyda olish imkoniyatiga ega bo'lishni anglatadi. xavf ostida bo'lgandan keyin savdoni olib boring.

FOYDALANISh - BOShQA FOYDALI

Foyda maqsadlari yoki darajalarini hisoblashning yana bir variant - Fibonachchi vositasidan foydalanish. 161.8 va 261.8 darajalari foyda maqsadlaringizni belgilash uchun ishlatilishi mumkin.

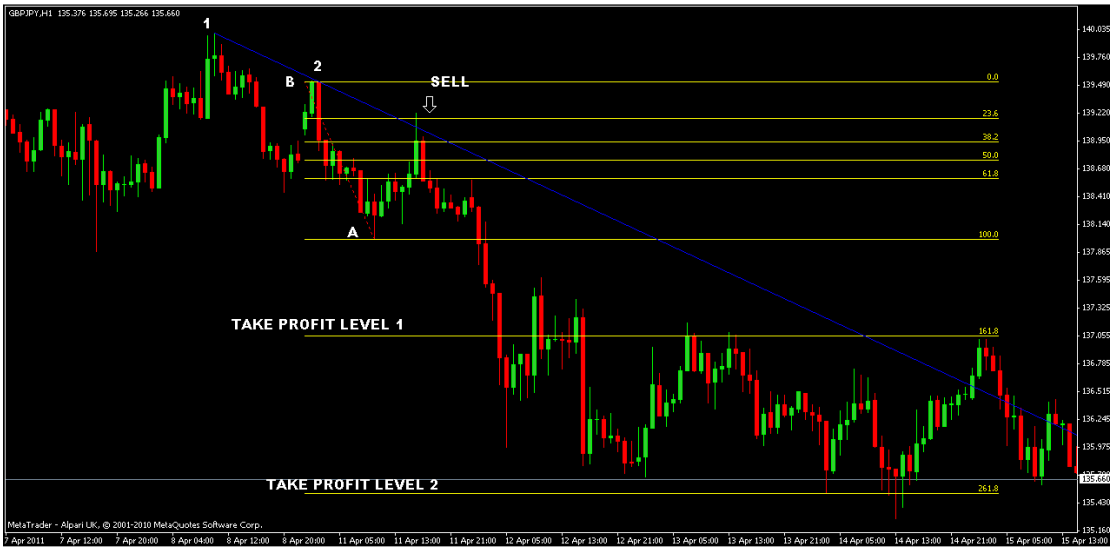

161.8 darajasi samaraliroq ekanligini aniqladim. Ammo, agar bozorda yaxshi harakat bo'lsa, 261.8 darajasiga juda oson erishish mumkin. Yuqoridagi A va B nuqtalari ko'rsatilgan orqaga qaytarish darajasini yaratish uchun ishlatiladi.

5 KOMPANIYA SAVDOSI KIRIShNING YANGILIKLARI.

Men savdogarlarning 5 ta muhim xatolarini ko'rdim va ularni oldini olish uchun ularni ochiqchasiga aytmoqchiman.

1-xato: Noto'g'ri chizilgan trend yo'nalishlarida noto'g'ri yozuvlar

Men ushbu xatolarning ba'zilarini boshida "trend chizmalarida 4 ta keng tarqalgan xatolar" haqida aytib o'tdim.

"Narxlarning to'sqinligi" orqali chizish. Qandillar va qandillar jasadlari orqali rasm chizish ... Ba'zi bir savdogarlar hanuzgacha bunday trend yo'nalishlariga kirishda xato qilishadi. Ba'zan sizga omad kulib boqadi va "bejirim savdoda" yaxshi foyda olish mumkin, ammo bu yaxshi amaliyot emas ... ☺

Siz mashq qilishingiz kerak. Orqaga qayting va jadvallaringizga trend chizmalarini torting. Ilgari narx qanday ta'sir qilganiga qarang. Va buni hozirgi harakatlanayotgan bozorda sinab ko'ring. Buni kichikroq vaqt oralig'ida bajaring va uni kattaroq vaqt oralig'ida bajaring. Bu qanday ishlashini his eting **n chizgan trend yo'nalishlariga narx qanday ta'sir qilishini ko'ring.**
Shundagina trend yo'nalishlaridan foydalanish imkoniyatlarini tushunishga kirishasiz. Agar siz trend yo'nalishlarini chizishga qiynalayotgan bo'lsangiz, bu juda muhimdir.

Bundan tashqari, men ko'plab savdogarlarni, ayniqsa yangi savdogarlarni trend yo'nalishlarini chizish uchun cho'qqilarni yoki novlarni topish qiyinligini ko'rdim. Men buni tushunmayapman, nima uchun bu juda oddiy bo'lsa.

Aytingchi nima?

Faqat dam oling va ulang **ravshan cho'qqilar** va sizda trend tendentsiyasi bor! Ulang **aniq vodiylar yoki daryolar** va sizning yuqoriga ko'tarilishingiz bor
trend liniyasi!

2-xato: Kutilayotgan buyurtmani trend liniyalari kirish joylaridan juda uzoqda joylashtirish

Siz kutilayotgan to'xtash buyurtmangizni (agar ko'proq "konservativ" usuldan foydalanayotgan bo'lsangiz) trend chizig'iga iloji boricha yaqinroq joylashtirishga harakat qilishingiz kerak. Buning ikkita sababi bor:

1: To'xtash joyini katta masofadan qochish (xavfni minimallashtirish)
2: erta boshlanish, bozor tezda foydasiga harakat qilsa, ba'zi foyda olishni anglatadi.

Quyidagi jadvalda, shamdon trend chizig'iga tegadi va siz trend chizig'iga tegadigan shamchiroq tagiga savdo belgisini qo'yasiz, lekin u faollashtirilmaydi, chunki keyingi shamcha oldingi darajadan past bo'lgan past darajani hosil qiladi (shuning uchun u) kutayotgan buyurtmani faollashtirmaydi). Xo'sh, nima qilasiz? U faollashguncha buyurtmani yuqori har bir pastga ko'tarishda davom eting. Yuqori sham hosil qiladigan shamlar ekanligiga ishonch hosil qiling pastga tushadigan trend chizig'idan sezilarli darajada yaqinlashmang . Buning teskarisini uzoq vaqt davomida bajaring

yozuvlar. Agar siz kutayotgan buyurtmani uzoqroq saqlasangiz, unda ko'rsatilganidek, to'xtash joyini yo'qotish uchun juda katta masofa bo'ladi.

Ba'zan shamdon trend yo'nalishlariga tegmaydi va bu juda uzoq bo'lishi mumkin trend liniyasidan uzoqda va shunga qaramay ba'zi savdogarlar kutilayotgan buyurtmani berishadi. Ushbu amaliyotdan qochish kerak. Yopish degani, "juda yaqin", teginish shunchaki "tegish" degan ma'noni anglatadi.

3-xato: 2-bandga kirish ... qanday qilib er yuzida?

Ba'zi boshlang'ich savdogarlar hali ham 2-punktda kirishlarini asoslash uchun "topmoqdalar". Men hayotim, qanday qilib va nima uchun ekanligini aniqlay olmadim, ammo bu sodir bo'ladi ... lekin ba'zilari buni qilishadi. Ehtimol, ular Fibonachchi retracement darajasidan foydalanmoqdalar (yaxshi bo'lsa, bu hech bo'lmaganda bu yozuvlarning sababi bo'lishi mumkin) ☺)

Esingizda bo'lsin: trend chizig'ini chizish uchun sizga 1 va 2 nuqtalar kerak. Narxlar yana ushbu trend chizig'iga tegsa, 3-da rd, 4 th, 5 ming nuqta va hokazo ... keyin bu kirish uchun signaldir, 2-bandda yoki undan keyin boshqa har qanday nuqtada ham, unga kirish narxini tasdiqlash uchun yoki unga tegib bo'lmaydi.

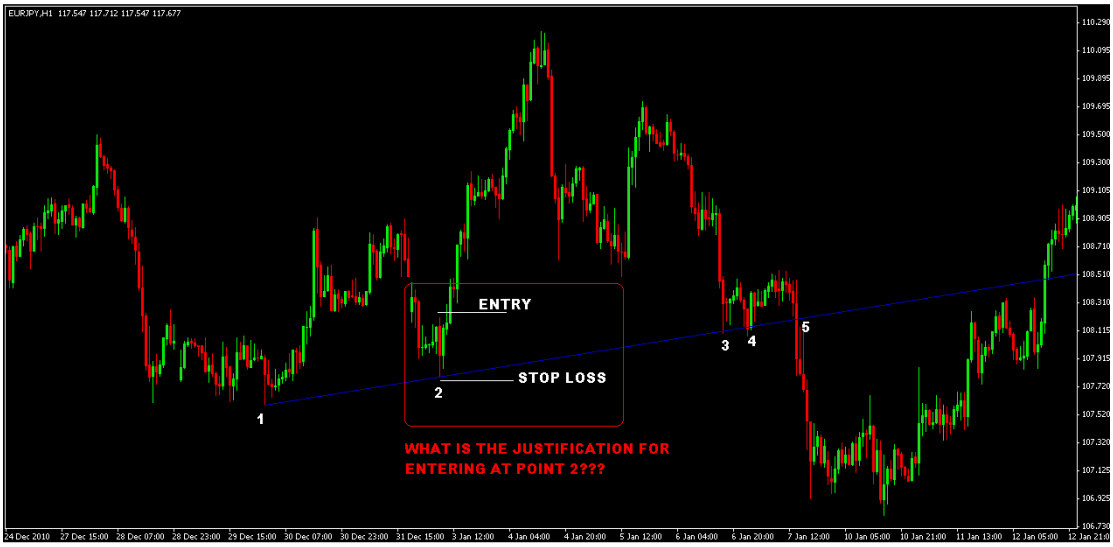

Xato №4: Kech kirib sakrash

Bu qotil! Bu yangi savdogarlarning va hatto tajribali savdogarlarning eng katta xatolaridan biridir. Siz trend chizig'idan ajoyib sakrashni ko'rasiz va ushbu sozlash bir necha soat oldin sodir bo'lgan va siz yaxshi harakatni o'tkazib yuborishingiz mumkin deb o'ylaysiz va strategiya qoidalarini to'liq buzgan holda juda ehtiyotkorlik bilan tavakkal qilib, kech sakrab tushasiz. Siz u erga umuman kira olmaysiz. Siz kirib kelganingizda, bozor teskari tomonga o'zgarishi mumkin ... va siz nima deb o'ylaysiz? Siz to'xtab qolasiz!

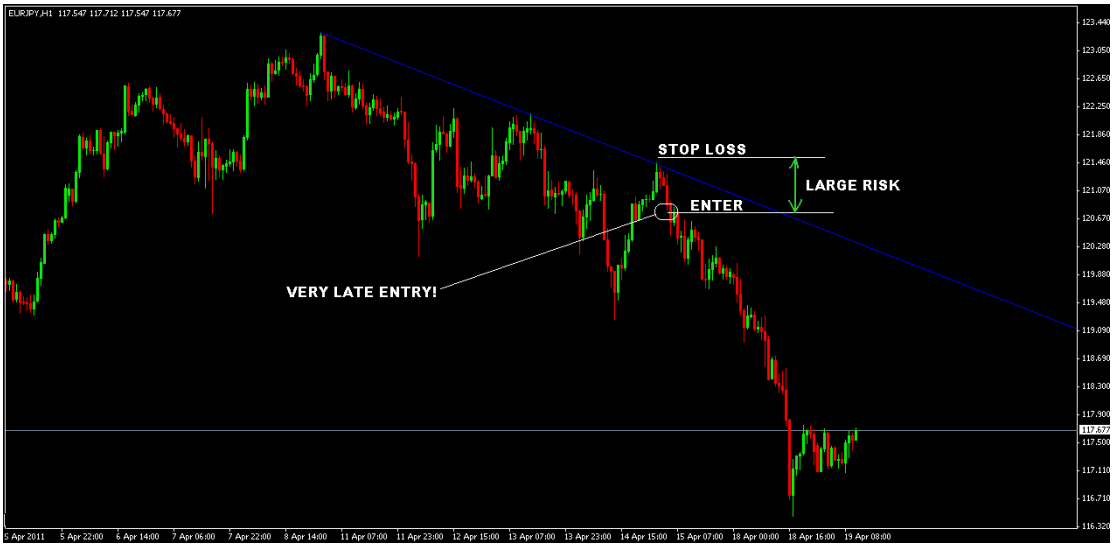

Quyidagi jadval treyder tomonidan forex forumida joylashtirilgan jadvallardan biri edi va ko'rib turganingizdek, bu erda uning savdosi bilan shug'ullanish uchun bir nechta muhim muammolar mavjud va men sxemada ba'zi masalalarni yoritib beradigan yozuvlarni yozdim.

Birinchi muammo aniq:

1) to'xtashning katta masofasi bilan kech kirish.

2) Ikkinchisi - buyurtma ochilganda yaqin joyda qarama-qarshi yo'nalish mavjud (yaxshi emas!). Narxni o'zgartirish uchun "xona" etarli emas.

Agar siz bir necha soat oldin yaxshi savdo sozlamalarini o'tkazib yuborganingizni ko'rsangiz, hech qachon savdoni ta'qib qilmang. Kutib turing va sabr qiling, boshqa sozlamalar bo'ladi.

Xato № 5: Shamdan uzun kirish.

Shakllantirishning asosiy muammolari juda uzun yoki g'ayrioddiy uzun shamchalar trend yo'nalishlariga kirish joylarida quyidagilar:

- iloji boricha trend chizig'iga yaqin savdo-sotiq qilishga imkon bermaydi
- ikkinchidan, stop loss masofasi juda katta.

Xo'sh, nima qilasiz? Eng yaxshi maslahat - bu kirishga yo'l qo'ymaslik. Agar siz tajovuzkor kirish usulidan foydalansangiz, kulasiz!

Ammo kirishga qaror qilsangiz nima bo'ladi? Muammo yo'q. Ushbu ikkalasidan birini qilishingiz mumkin:

- Savdo boshiga tushadigan% xavfi asosida yoki undan keyin buni qilishni istamasangiz, kichik hajmdagi kichik hajmdagi savdo-sotiq qilish orqali xavfingizni kamaytiring
- To'xtash yo'qotishingizni u erda topadigan qarshilik darajasidan (cho'qqidan) yuqoriroq joylashtirish uchun qisqa vaqt oralig'iga o'ting (qisqa savdo uchun)

QO'ShIMChA QO'ShIMChA QO'ShIMChA QOIDALAR

1 soat va 4 soat uchun to'xtash vaqtlari ko'pincha juda katta va 20-60 funtgacha o'zgarishi mumkin. Shuning uchun risklarni boshqarish qoidalariga asosan savdo hajmiga nisbatan% miqdoriga qarab sizning o'lchamingizni (pozitsiyani o'lchash) hisoblash juda muhimdir.

Ikkinchidan, agar imkoningiz bo'lsa, o'zingizning kirishlaringizni 30min, 15min va hatto 5minm kabi kichikroq vaqt oraliqlariga vaqt ajrating, shunda siz juda kichik xavf bilan erta borishingiz mumkin.

O'zingizning arizalaringizni ancha kichikroq vaqt ichida hisoblashingiz sizning xavfingizni sezilarli darajada kamaytiradi. Siz buni amalga oshirishda biroz aqlli bo'lishingiz kerak. Siz savdo-sotiqdan foydalangan holda savdo qilmaysiz

kichikroq muddatlarga asoslangan sozlamalar, ammo siz ko'proq vaqt oralig'ida bo'lib o'tadigan savdo sozlamalari asosida kichikroq vaqt oralig'ida savdo qilyapsiz . Bu erda bu kalit.

Masalan, agar siz quyidagi AUDUSD 1 soatlik grafikadan savdo qilsangiz, to'xtash yo'qotishingiz 27pips bo'ladi ... va bunday to'xtash yo'qotishlarining o'lchamlari juda mumkin 1 va 4 soat vaqt oralig'ida ...

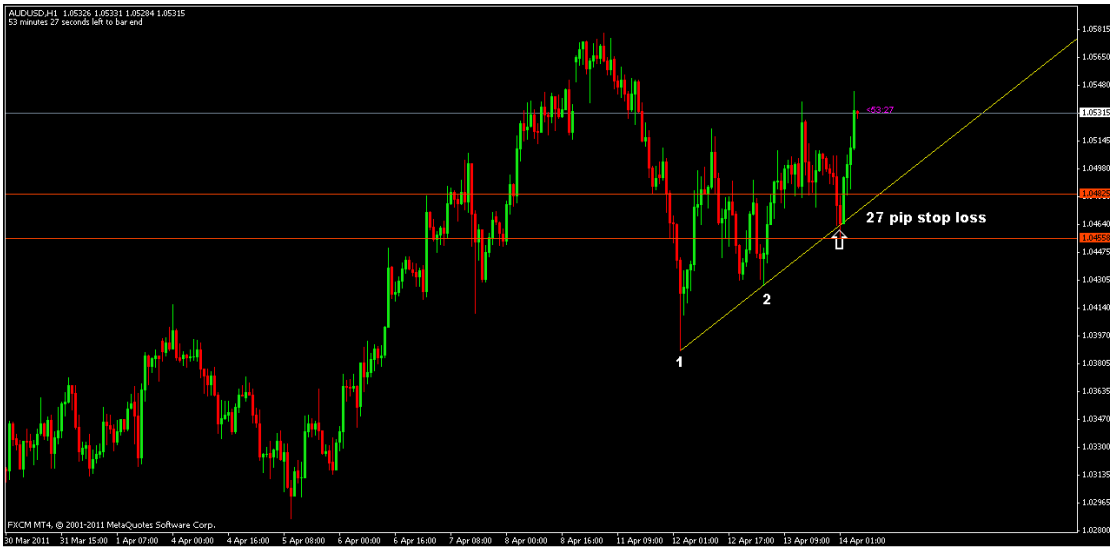

…siz ushbu savdoga biroz kamroq vaqt ichida kirishni kutishingiz mumkin edi. Endi siz aqlli odamsiz. Shunday qilib, siz 15min vaqt oralig'ida kutdingiz va quyidagi jadvalda ko'rsatilgandek faqat 11 ta quvur to'xtash bilan savdo qildingiz.

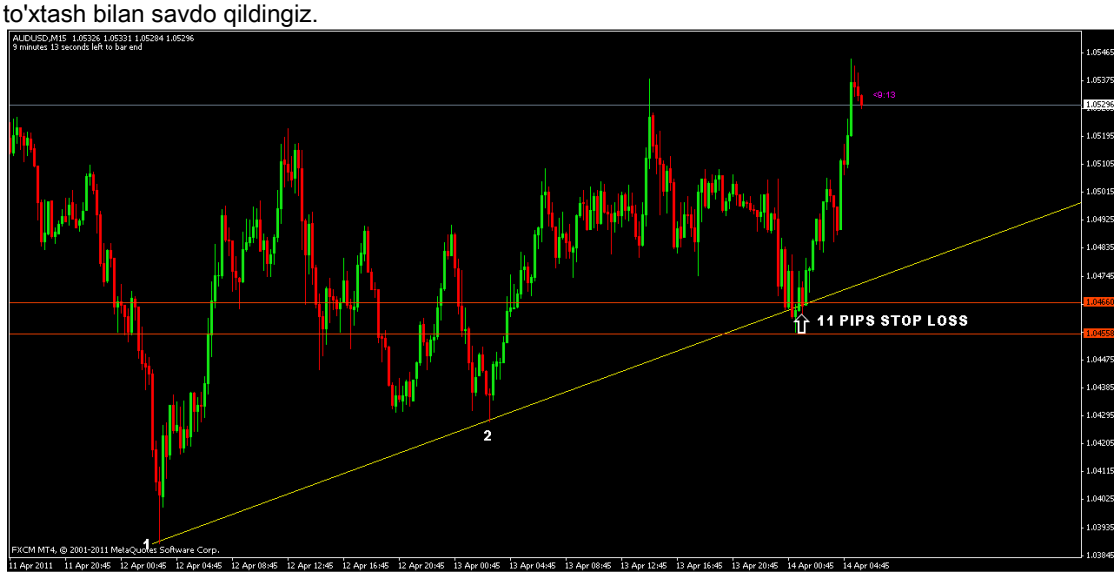

1-jadval jadvalida savdo qilgan va savdo-sotiqni amalga oshirgan va, ehtimol, hech bo'lmaganda 1 pip foyda olish uchun tarqalishni engish uchun kurashayotgan bo'lsa-da, siz hozir kamida 16 pips foyda bilan oldinda turibsiz.

Ushbu kirish texnikasi yordamida qisqa vaqt ichida:

- tajovuzkor kirish usulidan foydalangan holda bozor buyurtmasi bilan trend liniyasi bilan tegib bo'lgandan so'ng darhol sotib oling yoki soting

- yoki birinchi navbatda trend chizig'ida narxning "reaktsiyasini" ko'rishingiz mumkin, keyin bozor buyurtmasi yoki kutilayotgan buyurtma bilan kirishingiz mumkin.

Yuqoridagi AUDUSD 15minta savdo maydonchasini kattalashtirishga ijozat bering va "reaktsiya" nimani anglatishini tushunasiz

Demak, reaktsiya deganda, aslida siz narx ko'tarilishini ko'rsatadigan shamchiroqlarni qidirasiz (bu holda). Aniqroq qilib aytganda, siz izlayapsiz teskari shamlar naqshlari . Bularning hammasi ushbu kitobda yoritiladi.

4 TRENDLINE ARIZA VARIATLARI

Bu savdo matnlarini trend chizmalarini chizish nuqtai nazaridan savdo bitimlarining namunasi "darslik" emas, chunki bunday hollarda:

- trend chiziqlari butunlay kesishadi va yaroqsiz holga keladi
- bozor bir muncha vaqt kesishgan trend chizig'idan butunlay voz kechadi, lekin keyinchalik qaytib keladi va kesishgan tendentsiyaga bo'ysunadi

Ular muntazam ravishda ro'y bermaydi, lekin ular tendentsiyalarni o'z ichiga oladi va ularni bilish va ularni aniqlab olish uchun pul to'lashadi, chunki men ko'p hollarda bunday sozlamalar "oddiy" tendentsiyani chizish va olib borish MUHIM bo'lganda sodir bo'ladi. Trendline-da savdo. Men nimani nazarda tutayotganimni ko'rish uchun quyidagi jadvalga qarang.

Variatsiya # 1: uzoq sozlash

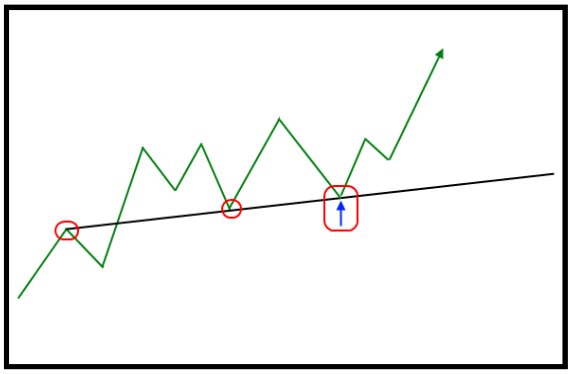

Variatsiya # 2: Qisqa sozlash

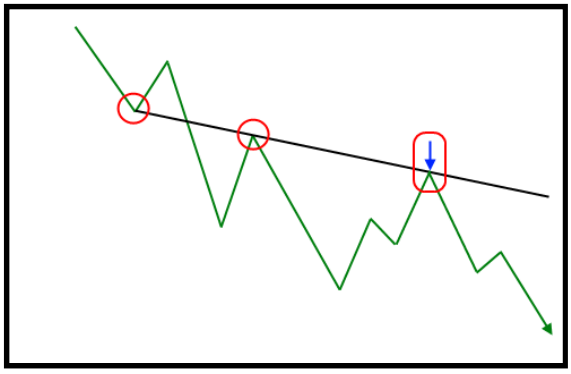

Variatsiya # 3: uzoq sozlash

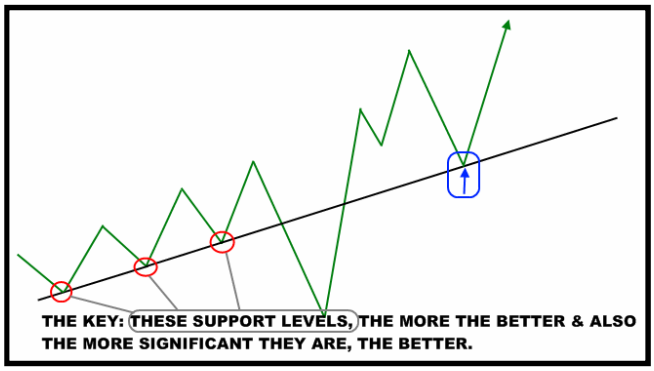

Variatsiya # 4: Qisqa sozlash

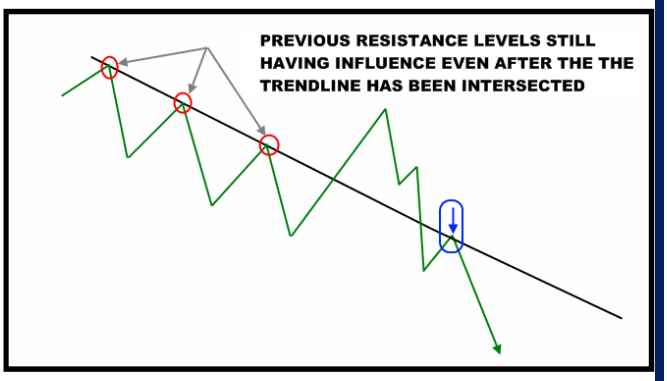

E'tibor bering, 1 va 2-variantlar qarama-qarshi. Xuddi shunday 3 va 4-variant uchun. Siz "oddiy trend chizig'ini" chizib bo'lmasligini payqadingizmi, ammo bu tafovutlar bilan siz savdoga kirishingiz mumkin edi? Shunday qilib, jadvallarni tahlil qilayotganda bularni yodingizda tuting, to'g'rimi? Men sizga Trendline-ga kirishning turli xil variantlarining haqiqiy jadval namunalarini ko'rsatishga ijozat bergaysiz.

1-variant: uzoq o'rnatish va kirish

To'g'ri yuqoriga ko'tarilgan normal trend chizig'ini jalb qilishning iloji bo'lmasdi, ammo ushbu sozlash bilan siz o'z vaqtida xaridlar savdosiga kirishingiz mumkin edi.

Variatsiya 2: qisqa sozlash va yozuvlar.

Ha, bir nechta savdo imkoniyatlari yuzaga keladi! Qisqa sozlamalarni olish uchun odatiy pastga qarab trend chizig'ini chizish mumkin emas, ammo bu o'zgarishni ko'rib, sizga osonlikcha foyda keltirishi mumkin.

Variatsiya 3: uzoq sozlash va kirish.

Trendline kesishgan, ammo keyinchalik yana bir bor itoat etildi.

Variatsiya 4: Qisqa sozlash va kirish.

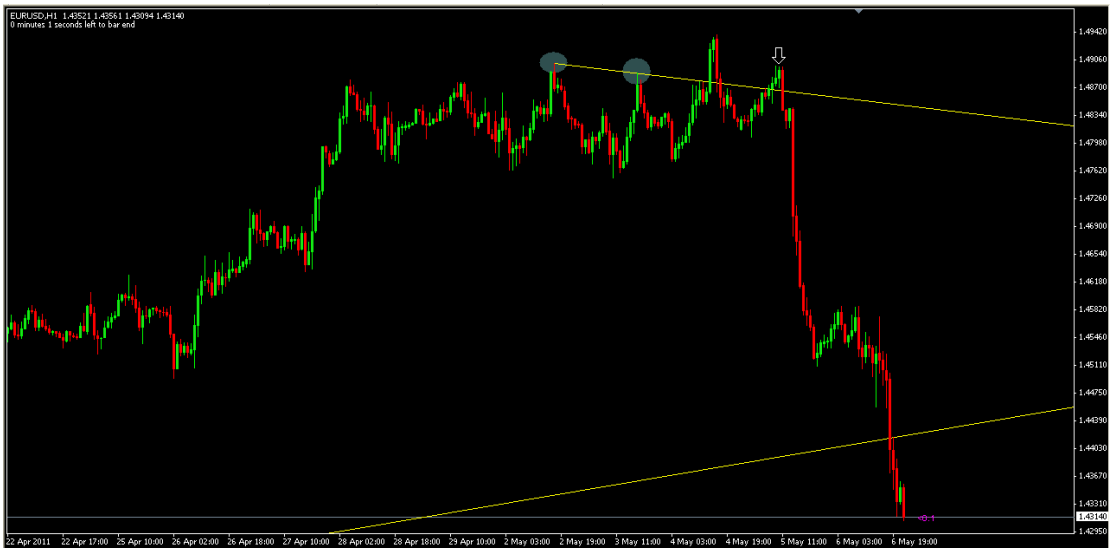

Men ushbu farqlarni juda foydali deb bilaman, chunki ular odatda "tendentsiya" tendentsiyalarini jalb qilish imkonsiz bo'lgan hollarda ro'y beradi. Shunday qilib, buni fikringizning orqasida saqlang. Bu har doim diqqat bilan qarash kerak bo'lgan narsa.

QO'LLAB-QUVVATLASH VA TURISh DARAJALARINING SAVDOSI YAQIN TRENDLINES

Bu, shuningdek, mening eng sevimli usullarimdan biri va u Trendline savdo strategiyasining yana bir o'zgarishi va juda samarali.

Bu qo'llab-quvvatlash va qarshilik darajalarini ajratish savdosiga asoslangan **YAQIN** trend yo'nalishlari. Iltimos, siz o'tgan qalin qalin chizilgan so'zga e'tibor bering ... Bu uslubning kaliti. Quyidagi jadvallar ushbu savdo-sotiqni tushuntiradi.

Bu qisqa sozlash. Qo'llab-quvvatlash darajasining trend yo'nalishiga qarab joylashishiga e'tibor bering. Qo'llab-quvvatlash darajasi iloji boricha trend chizig'iga yaqin bo'lishi kerak.

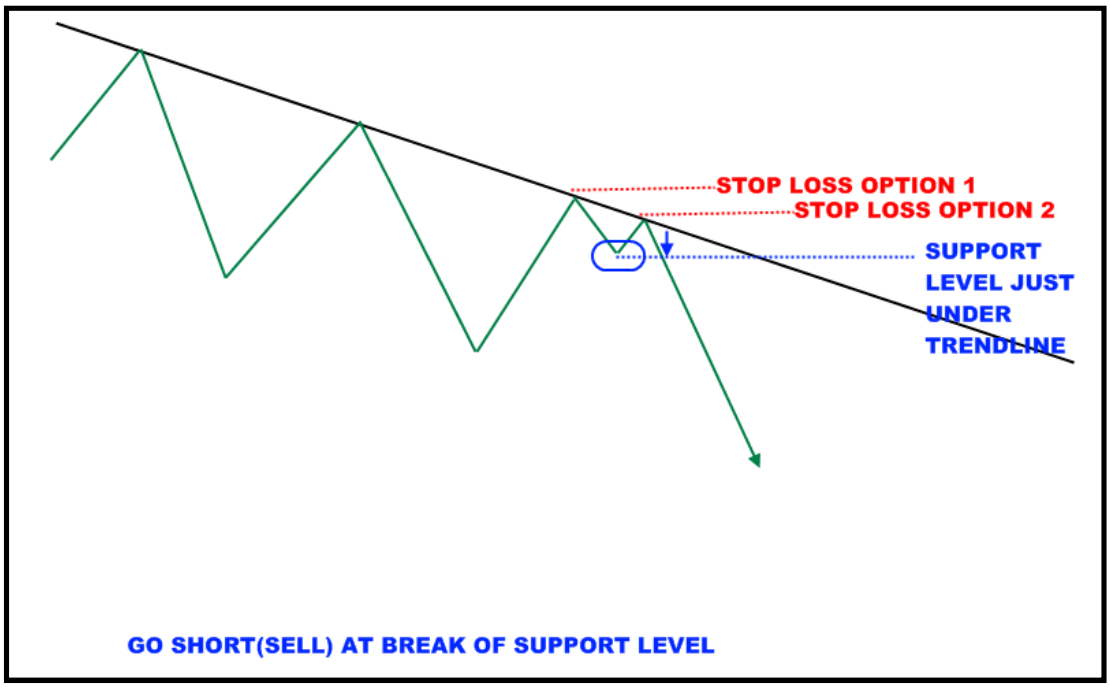

Bu uzoq sozlash. Yana bir bor, shuningdek, qarshilik darajasi trend chizig'iga juda yaqin ekanligiga e'tibor bering.

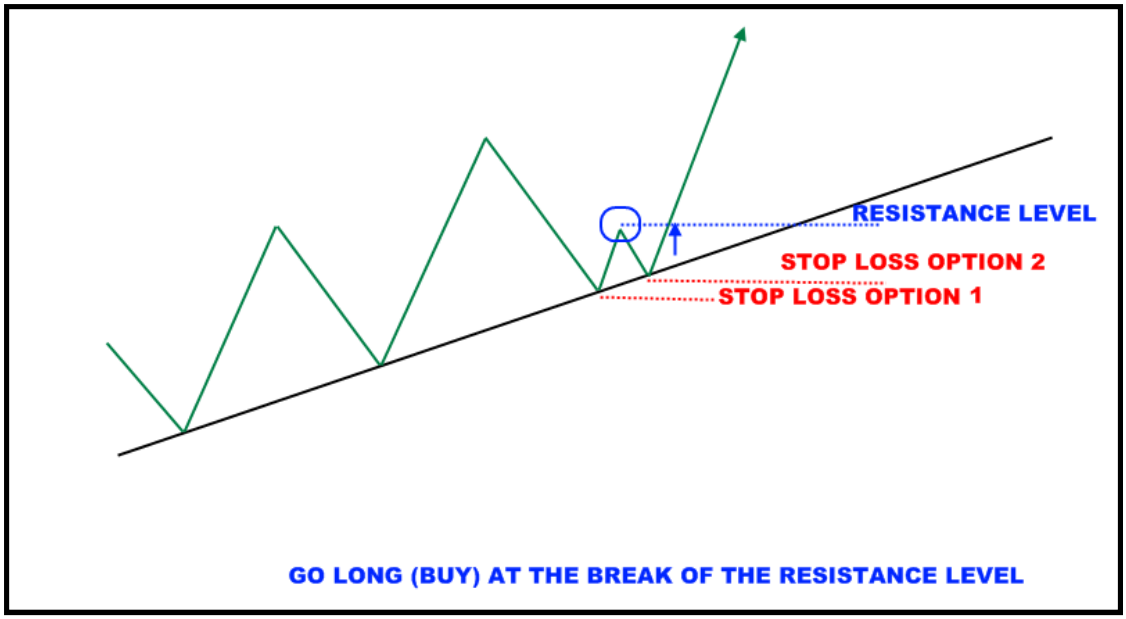

Endi, trend har doim trend chizig'iga yaqin bo'lgan qo'llab-quvvatlash va qarshilik darajasini shakllantirgandan so'ng, trend chizig'iga tegib ketish uchun orqaga qaytmaydi. Ba'zan buni amalga oshiradi,

ba'zan odatlanib qoladi. Eng muhimi shundaki, siz trend chizig'ini NEARni shakllantirgan qarshilik yoki qo'llab-quvvatlash darajasini aniqlab, aniqlashingiz mumkin.

Mana shu bilan nimani nazarda tutyapman. Bu sotib olishni sozlash uchun. Sotishni sozlashning aniq teskarisi.

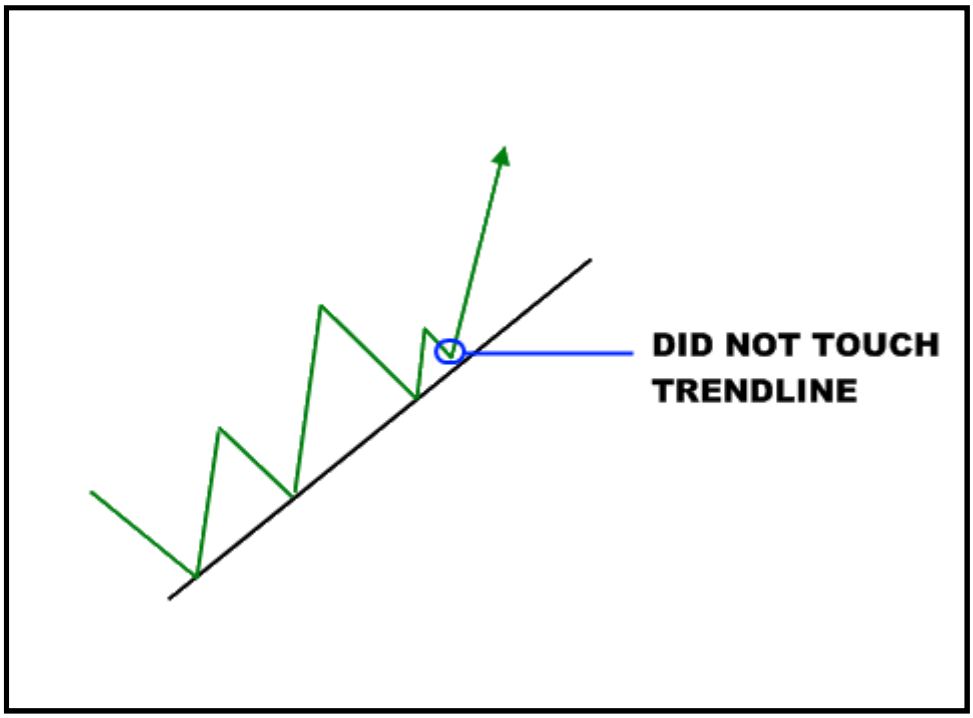

Endi yo'qotishlarni to'xtatish variantlari haqida:

- Stop loss 1 varianti odatda kirish punktidan eng uzoq masofada joylashgan va agar siz muddatidan oldin to'xtashni xohlamasangiz, to'xtash yo'qotishingizni joylashtirish uchun eng yaxshi joy.
- Stop loss 2 variantini joylashtirish darajasi kirish sathiga juda yaqin.

Quyida ko'rsatilgan holatda men stop loss 2 variantini ishlatardim, chunki kirish juda yaqin emasligi va xavfsiz masofada joylashganligini ko'rdim. Yashil chiziq kirish narxi darajasini bildiradi.

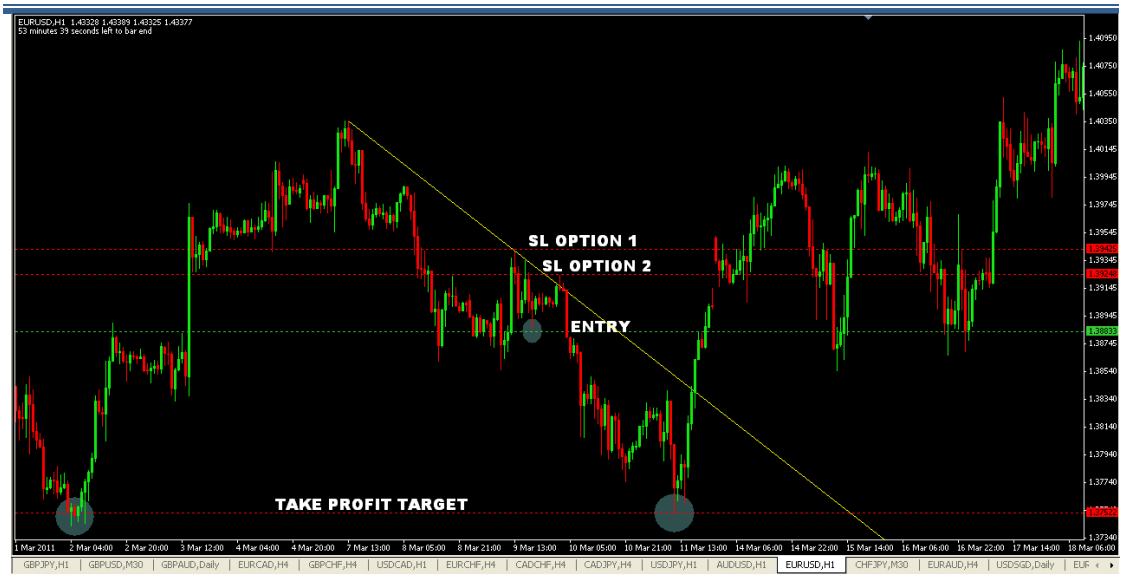

Qarshilik darajasining yuqoriga ko'tarilgan tendentsiyaga yaqinlashishi bo'yicha uzoq kirish.

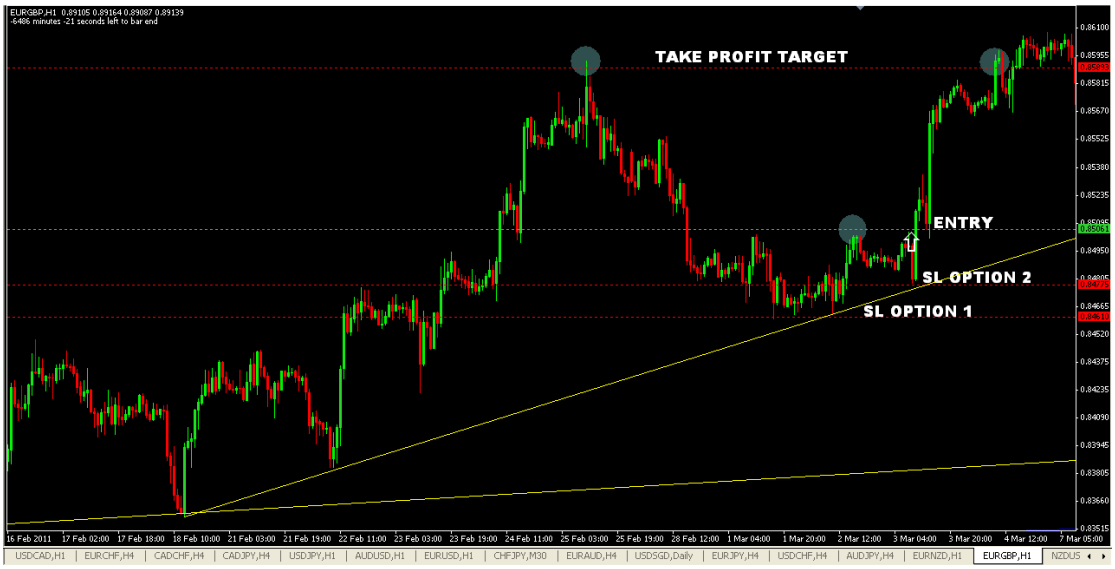

Yuqoridagilar uchun to'xtash yo'qotishingizni qaerga qo'ygan bo'lardingiz? Yo'qotishni to'xtatish varianti 2-darajali. Bu kirish darajasidan yaxshi va xavfsiz masofada joylashgan. Yo'qotishni to'xtatish 1 varianti juda uzoq va bu yaxshi xavf tug'dirmaydi: mukofotlash nisbati.

Nima uchun trend tendentsiyalari yaqinidagi qo'llab-quvvatlash va qarshilik darajalarini savdoga qo'yish juda muhim? Buning sababini aytmasdan oldin, avval quyidagi jadvalni yaxshilab ko'rib chiqing. Yuqoridagi kabi bir xil.

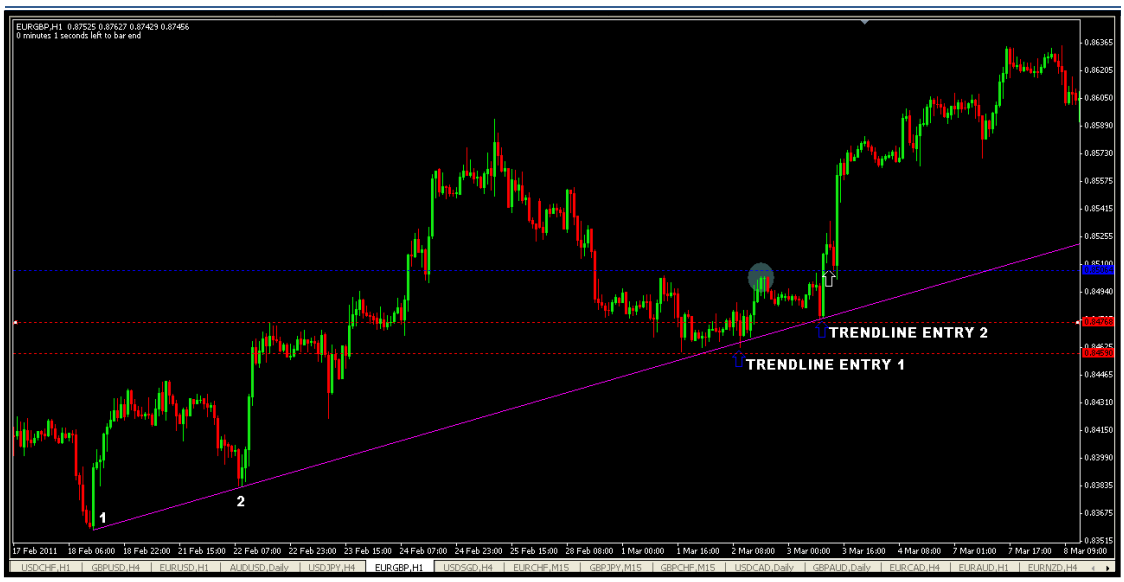

Mana nima uchun ...

> ***Trendline-ga kirish 1 va 2 sodir bo'lganda siz atrofda bo'lmasangiz nima bo'ladi? Agar siz hozirgina kompyuteringizni ochsangiz, sizning jadvallaringizni ko'rib chiqsangiz va trend liniyasining 1-yozuvini va JUST trend liniyasini 2-sog'inib qolganingizni anglasangiz nima bo'ladi?***

Xo'sh, agar siz qarshilik darajasi bo'yicha savdo-sotiqni sozlashni qanday amalga oshirishni bilmasangiz, siz yuqoriga qarab juda yaxshi harakatlanishda katta vaqtni o'tkazib yuborgan bo'lar edingiz, chunki siz trend liniyasining 2-darajasidan yuqorida qarshilik darajasi borligini sezmagan bo'lar edingiz. buyurtma buyurtmangizni u erda joylashtirdik va tanaffus ro'y berishini kutdik.

Ushbu sozlamalar bilan bog'liq yana bir muhim jihat ...

- Ba'zan siz savdo-sotiqni sozlash uchun 1 soat yoki 4 soatlik jadvalni ko'rayotgan bo'lsangiz, ushbu qo'llab-quvvatlash yoki qarshilik darajalari 30 minutdan 5 minutgacha bo'lgan vaqt oralig'ida ham ko'rinmasligi mumkin.
- Katta vaqt oralig'i ushbu qo'llab-quvvatlash va qarshilik darajalarini qoplaydi. Sizga bu bilan nimani nazarda tutayotganimni ko'rsatish uchun sizga bir misol keltiraman.

Masalan, quyidagi jadvalga qarang.

Bu 1-jadval. O'q bilan ko'rsatilgandek trend chizig'iga kirish nuqtasi aniq ko'rsatilgan qo'llab-quvvatlash darajasi mavjud emas.

Endi quyidagi jadval yuqoridagi jadval bilan bir xil, ammo 15 minut vaqt ichida ko'rsatilgan. Ko'k rang bilan ajratilgan maydonga e'tibor bering ... faqat trend chizig'i ostida shakllangan qo'llab-quvvatlash darajasi. Narxlar tushganda va qo'llab-quvvatlash darajasi buzilganda, pastga qarab doimiy siljish nima ekanligini ko'rishingiz mumkin.

Shunday qilib, agar siz 1-soat yoki 4-jadval jadvalida savdo-sotiqni kuzatayotgan bo'lsangiz, hech bo'lmaganda eng kichik vaqt oralig'iga borib, u erda nima sodir bo'lishini ko'rish yomon fikr emas. Shunday qilib, biz yana bunga tayyormiz: ko'p vaqt oralig'idagi tahlil!

Xo'sh, endi men sizga nimani ko'rsatganimni va savdo-sotiqda undan qanday foydalanishingiz mumkinligini tushunyapsizmi? Oddiy narsalar, ammo juda samarali.

SAVDO BOSHQARMASI

Savdoni (ya'ni foyda keltiradigan) samarali boshqarish uchun, avvalo, sizga qarshi bo'lgan yoki sizga qarshi nima borligini bilishingiz kerak. Savdo qaysi tomonga bog'liqligiga qarab, sizning dushmaningiz bo'lishi mumkin:

- Landshaft qo'llab-quvvatlash va qarshilik darajasi
- Qarshilik darajasi-singan - qo'llab-quvvatlash darajasi bo'ladi
- Qo'llab-quvvatlash darajasi singan - qarshilik darajasiga.
- Qarama-qarshi tendentsiyalar
- Yangiliklar

Masalan, agar siz uzoq savdoda bo'lsangiz, ko'rishni xohlaysiz:

- qarshilik darajasi buziladi va
- pastga qarama-qarshi yo'nalish tendentsiyalari buziladi va
- Shuningdek, qarshilik darajasi buzilgan, qo'llab-quvvatlash darajasi narxlarni ko'tarishda davom etayotganini ko'rishni xohlaysiz
- va shuningdek, yangiliklar sizning foydangizga ishlashini xohlar edingiz ☺

Afsuski, har doim ham bunday bo'lmaydi. Shu sababli, ushbu holatlarga duch kelganingizda, qanday foyda olganingizni himoya qilishni o'rganishingiz shart, chunki bozor ushbu darajadan sezilarli darajada aylanib ketishi mumkin (va yangiliklarni unutmaslik kerak) ... va agar bunga tayyor bo'lmasangiz, yo'qotishlarga duch kelishi yoki juda oz foyda yoki hatto buzg'unchilik savdosi bilan ketishi mumkin.

Landshaft qo'llab-quvvatlash va qarshilik darajalari

Ushbu darajalar savdolaringizga qarshi ishlashi mumkin. Quyidagi jadval Xarid savdosi uchun mo'ljallangan va siz nima bo'lganini ko'rishingiz mumkin. Sotish savdosida buning aksi yuz berishi mumkin.

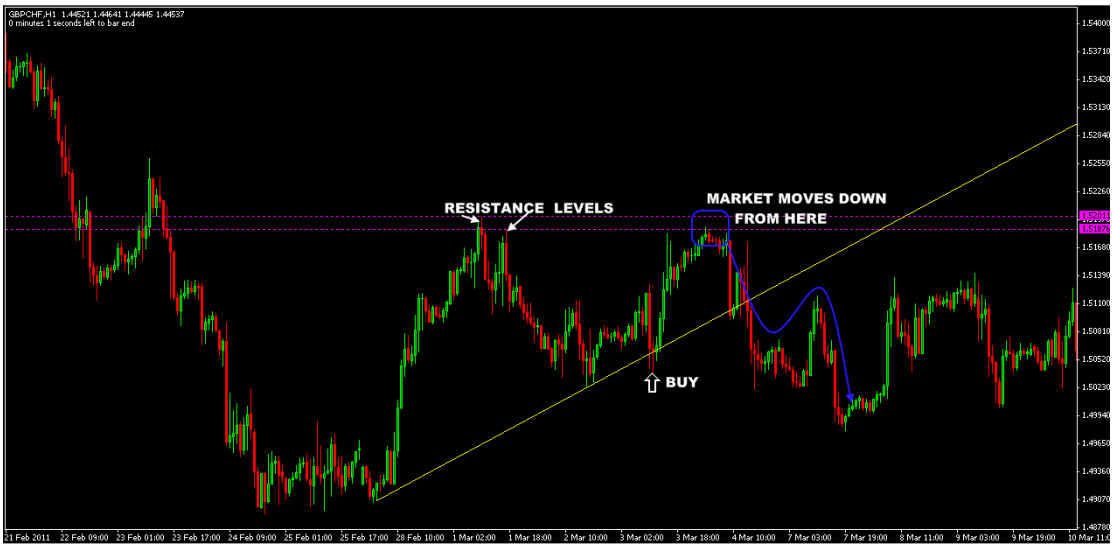

Qarshilik darajasi-singan - qo'llab-quvvatlash darajasi bo'ladi

Quyidagi jadval o'z-o'zidan tushuntirishga ega. Siz sotish (qisqa) savdosiga kirasiz va narx juda pastga siljiydi, lekin keyin oldingi qarshilik darajasidan yuqoriga ko'tariladi, u endi sindirilgan, ammo hozirda qo'llab-quvvatlanadigan darajadan yuqoriga ko'tarilib, pastga tushish tendentsiyasini kesib o'tadi.

Qo'llab-quvvatlash darajasi singan - qarshilik darajasiga

Bu yuqoridagi jadvalning aksi. Siz sotib olish (uzoq) savdosiga o'tasiz va savdo chiroyli tarzda ko'tariladi, lekin keyin oldingi qo'llab-quvvatlash darajasidan pastga tushadi, ammo endi narx pastga va yuqoriga ko'tarilgan yo'nalishni kesib o'tgan qarshilik darajasi sifatida ishlaydi.

Qarama-qarshi Trendlines

Agar siz savdo-sotiq qilsangiz va bozor qarama-qarshi trend yo'nalishlariga tushib qolsa, siz ham hushyor bo'lishingiz kerak. Narxlar qarama-qarshi trend yo'nalishidan teskari tomonga o'zgarishi mumkin. Agar qarama-qarshi yo'nalish tendentsiyasi ancha katta vaqt oralig'idan olingan bo'lsa, unda siz savdo-sotiqni boshlashingiz mumkin bo'lgan kichik vaqt oralig'idan ko'ra ko'proq ahamiyatga ega ekanligini bilishingiz kerak. Shu sababli, ko'p vaqt oralig'ida tahlil qilish mahoratini rivojlantirish har doim muhimdir. Siz har doim grafikangizda trend chiziqlariga qarshi turishingiz kerak, bu sizga vizual va eng muhimi, narx ushbu qarama-qarshi trend yo'nalishlariga etib borganda nima bo'lishi mumkinligini ko'rsatishi kerak.

Yangiliklar

Yangiliklar bozor yo'nalishiga ta'sir qilishi mumkin. Ba'zi yangiliklar sezilarli ta'sir qiladi, ba'zilari esa yo'q. Yangiliklar savdosi boshlanishidan oldin, agar siz yangiliklar sotuvchisi bo'lmasangiz, yirik iqtisodiy yangiliklar qachon paydo bo'lishi to'g'risida ogoh bo'ling va savdoga kirishdan saqlaning.

Savdo kirishingiz uzoqroq bo'lsa va hech bo'lmaganda ba'zi daromadlarni berkitib qo'ysangiz, bu aslida katta muammo emas. Yangilab turing, nima bo'lishini kuting va kuting, u sizning foydangizga xizmat qilishi mumkin.

BOZORI O'ZINGIZNI O'ZINGIZGA YO'Q

Bu sizga savdogar sifatida va agar siz muvaffaqiyatli bo'lishni xohlasangiz, o'zingiz uchun qila oladigan eng katta imtiyozlardan biridir. Buyurtmani berganingizdan so'ng, kompyuteringizni o'chirib qo'ying va boshqa biror narsa bilan shug'ullaning. ***Bozor o'z ishini qilsin.*** Savdo-sotiqda bo'lganingizda, siz o'zingizni xavfingizni boshqarishdan tashqari, uni mutlaqo nazorat qila olmaysizmi?

Rostini aytsam, mening eng katta daromadimning bir qismini men yaqinda joylashtirgan savdolardan olaman. Men shunchaki bozor o'z vazifasini bajarishiga ruxsat berdim. Agar mening to'xtashim yo'qolsa, uring. Muammo yo'q. Bu savdo uchun men tavakkal qilgan narsa shu edi!

Keyinchalik tekshirib ko'rsam, odatda 6 soatdan keyin yoki bir kundan keyin, menda 50-120 pips suzuvchi foyda bo'lishi mumkin yoki mening daromadim maqsadiga tegishi mumkin.

Endi, agar siz buyurtma berganingizda, savdo qilsangiz va nima bo'lishini ko'rish uchun atrofga o'tirsangiz, duch keladigan muammolar:

Siz yuqorida aytib o'tilgan narsalarga moyilsiz. Savdo qo'yilgandan keyin kompyuterdan uzoqda bo'lganingizda, ushbu ikkalasini nazorat ostida ushlab turishingiz ajablanarli va bu qanchalik samarali bo'lishiga hayron bo'lasiz.

OVER TRADING

Bu barcha qotillarning qotili ... sizning hisobingizni eng qisqa vaqt ichida yo'q qilishning ishonchli usuli. Nima sababdan? Ehtimol siz bir nechta savdoga kirdingiz va ularning barchasini yo'qotib qo'ydingiz va endi ularning hech biri foyda keltirmaganidan g'azablanyapsiz, shuning uchun yo'qotgan narsangizni qaytarish uchun qasos rejimiga o'tmoqdasiz. Ehtimol, siz shunchalik ko'p narsani yo'qotganmisizki, qancha ko'p savdo qilsangiz, pulingizni qaytarib olish va qaytarib olish imkoniyati ko'proq bo'ladi. Bu ishlamaydi.

LATE ENTRIES

Mutlaqo yomon savdo! O'rnatish allaqachon tugaganida, kech kirish - bu uchish-qo'nish yo'lagining o'rtasida turish, jumbo reaktivini to'xtatishga urinishdir, shunda siz kirib, nimani taxmin qilishingiz mumkin? Uchuvchi uchish-qo'nish yo'lagida "rat" ni ko'ra olmaydi. O'zingizni umr yo'ldoshingizni saqlang! O'zingizga katta marhamat bering va keyingi sozlashni kuting.

TRANSLANIShNI TEKShIRISH

Foydaingizni himoya qilish uchun eng yaxshi to'xtash joyini joylashtirishning eng yaxshi usuli qanday?

Uzoq muddatli va qisqa savdolar uchun izchil to'xtash yo'qotishingizni qo'llab-quvvatlash va qarshilik darajalari orqasida joylashtiring.

Siz sezganingizdek, ushbu strategiyada to'xtashning dastlabki yo'qotishlari balandliklar (cho'qqilar) yoki pastliklar (novchalar) ostiga qo'yiladi. Aslida, bu qarshilik va qo'llab-quvvatlash darajasining orqasida. To'xtash yo'qotishlarini va qarshilik yo'qotishlarni qarshilik va qo'llab-quvvatlash joylari orqasida joylashtirishning ikkita katta afzalligi quyidagilardan iborat:

- Savdoning muddatidan oldin to'xtatilishi ehtimoli kamroq
- va bu, shuningdek, bozorga ko'proq nafas olish imkoniyatini beradi (bozor xonasini ko'chirishga ruxsat bering)

Va shunday qilib, savdo-sotiqni to'xtatish va o'z foydangizni berkitib borish paytida savdo sizning foydangizga harakat qilganda, siz ushbu kontseptsiyaga asoslangan treyler yordamida maksimal foyda olish tendentsiyasidan xalos bo'lishingiz mumkin.

FOYDALANISh

G'olib bo'lgan savdoning hech qachon yutqazishiga yo'l qo'ymang. Keyin aytish osonroq, chunki bu ko'plab savdogarlar uchun qilish qiyin ishlardan biri, chunki barchamiz BIG daromadini xohlaymiz, shunday emasmi? Foyda olish, har bir savdo-sotiqda sizning foyda maqsadingiz 100 foiz urilgan degani degani emas ... undan yiroq. Savdo sizning foydangizga ketayotganda, qisman foyda olishni o'rganing. Ortiqcha yo'qotishlardan foydalanib, foydaingizni himoya qilishni o'rganing.

Foyda olish haqida ko'plab fikrlar maktablari mavjud. Siz uchun eng yaxshi deb o'ylagan har doim unga intiling.

Siz nima qilishingiz mumkin. Grafikda ko'rsatilgan ushbu savdo bo'yicha 1 ta standart shartnoma imzolaganingizni ayting. Narxlar qo'llab-quvvatlash darajasiga yetganda, siz qisman foydani olib qo'yasiz. Necha pul? ***Hech bo'lmaganda, siz olgan qisman foyda siz avval xavf solganingizdan ko'proq bo'lishi kerak.*** Agar bozor 100 pips singari sizning foydangizga katta harakat qilgan bo'lsa, nega foyda yarmini olib qo'ymaslik kerak? Keyin daromadlaringizni ushlab turishni davom eting, chunki savdo sizning foydangizga tushgunga qadar tijorat foydasiga siljiydi. Shu bilan bir qatorda, agar sizda foyda olish mo'ljallanmagan bo'lsa, bozor sizni bo'shatmaguncha savdoni ko'rsatilganidek (ko'k o'qlar bilan) to'xtatishingiz mumkin.

Nima uchun ehtiyotkorlik bilan mashq qilishingiz kerak, chunki bozor har qanday vaqtda sizga qarshi chiqishi mumkin.

Agar siz daromad darajangizni hisoblash uchun tolalarni qisqartirish darajasidan foydalansangiz, 161.8 darajaga erishilgan taqdirda qisman daromadni olib qo'yishingiz mumkin, qolganlarini esa 261.8 darajaga etkazish uchun qoldirishingiz mumkin. Ammo agar siz foyda olish bo'yicha maqsadni 161.8 darajasiga qo'ygan bo'lsangiz va u zarba bo'lsa, muammo bo'lmaydi. Foyda - bu foyda.

SAVDO MISOLLARI

Bu erda men bir nechta jadvallarni joylashtiraman, shunda siz trend liniyalari savdo tizimining qanday ishlashini ko'rishni boshlaysiz.

Men ushbu savdo sozlamasini quyida forex veb-saytiga joylashtirdim, chunki GBPUSD-da bo'lib o'tishi mumkin bo'lgan qisqa muddatli savdo-sotiq to'g'risida o'quvchilarni xabardor qildim, chunki narxlar haftalik jadvaldan kelib chiqqan uzoq muddatli tendentsiyaga yaqinlashayotgan edi.

Ko'rib turganingizdek, narx unga juda yaqin edi va bu savdo-sotiqning qisqa vaqt ichida o'rnatilishi juda yaqin kelajakda yuz berishi mumkinligini ko'rsatdi.

Men 1 soatlik vaqt oralig'ida qisqa chiqish imkoniyatini kutayotgan edim va bu shu edi ... mana shu lahzada edi.

Va bu shunday bo'ldi ... yoki men savdo-sotiq jadvalini kompyuterimda saqlab qo'yganimda qanday paydo bo'lganligi. Bu 50 pips foyda qulflangan.

Avval Katta rasmni oling ... va keyin yozuvlaringizni vaqtga kiriting

kichikroq vaqt oraliqlari!

Quyidagi jadval men qo'lga kiritgan EURGBP uzoq muddatli savdoga oid. Yuqoridan yuqoriga ko'tarilish tendentsiyasidan juda yaxshi sakrash.

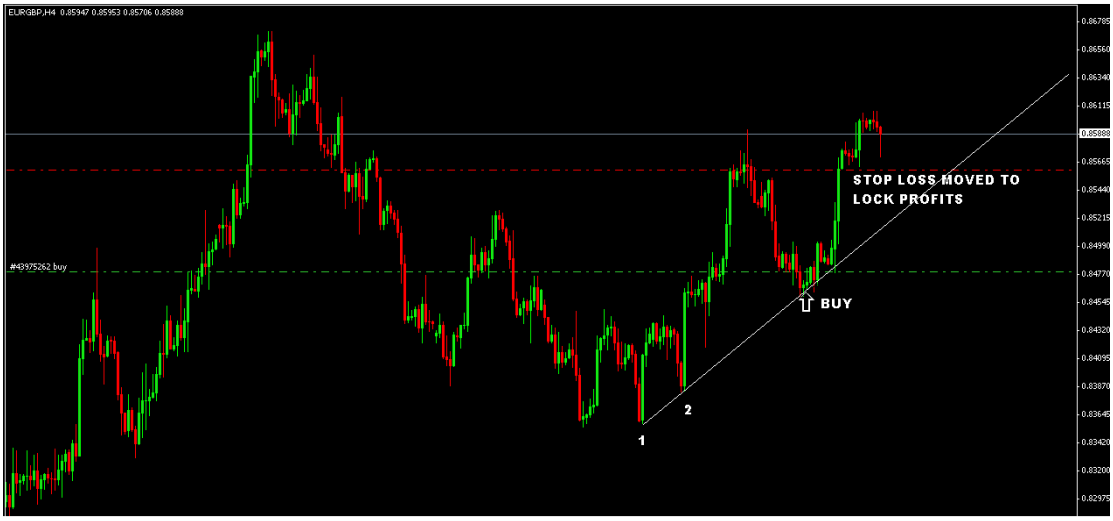

Men tik trend yo'nalishlari haqida nima deganimni eslaysizmi? Quyidagi ushbu uchta trend yo'nalishlaridan qaysi biri zaif tendentsiya?

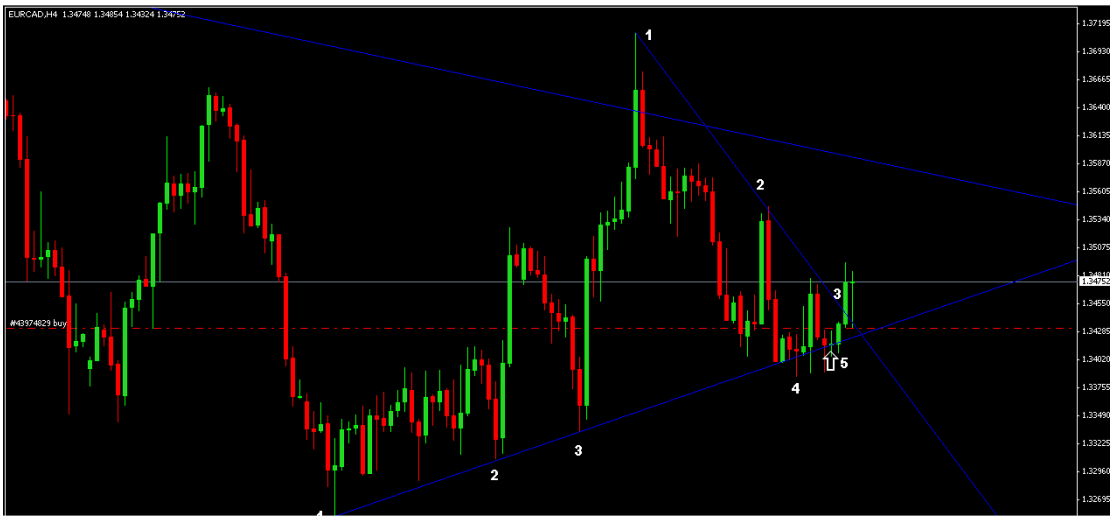

Va bir necha soat o'tgach, EURCAD uzoq savdosi (yuqorida ko'rsatilgan) qanday qilib paydo bo'ldi ...

Bu yana bir narsa ... bu GBPCHF-da muvaffaqiyatli savdo qilgan qisqa savdo.

Narxlar trend yo'nalishlariga qanday rioya qilishini payqadingizmi?

Men quyida ko'rsatilgan GBPJPY-da birinchi savdo kirishida yaxshi natijalarga erishdim va 561 pips bilan ushbu savdoni yopdim. Faqat bitta savdo ... Ushbu jadval forex forumda joylashtirilgan. Bu yulduzlarni nishonlash va oyga qo'nishning klassik namunasidir ☺

Quyida ko'rsatilgan USDCAD savdosida, bu haqiqatan ham "toza" yozuv emasligiga e'tibor bering, chunki narx aslida trend chizig'ini yuqoriga ko'tarib, trend chizig'idan pastga tushdi, keyin yana ko'tarildi va ikkinchi marta buzdi va har qanday yuqoriga ko'tarilish uchun kurashdi. taraqqiyot. Ammo bu savdo uchun men hali ham yaxshi mukofotlandim.

Va yuqoridagi USDCAD savdosi shunday bo'ldi ... mening foyda olish maqsadim 159pips foyda keltiradigan zarba bo'ldi.

Savdolarimdan to'xtab qoldimmi?

Ha. Hech qanday strategiya sizga 100% yutuq stavkasini bermaydi ... agar topsangiz, menga xabar bering.

Men quyida ko'rsatilgan ikkita savdo-sotiqni qabul qilmadim, lekin narxlarni trend yo'nalishlariga qanday munosabatda bo'lganini va qanday qilib ularga bo'ysunganini ko'rishingiz uchun shunchaki sizga ushbu jadval va sozlamalarni ko'rsatmoqdaman ... mukammal sozlashlarni ta'minlaydi. Ular juda tez-tez sodir bo'ladi, ayniqsa siz 20 dan ortiq valyutani tomosha qilishingiz mumkin.

Mana yana biri. Bu kuchli tendentsiya emasmi? Hatto 3 dan keyin ham sezilarli kesishganidan keyin rd kirish, narx yana ko'tarildi va katta yuqoriga ko'tarilishdan oldin ikki marta trend chizig'idan chiqib ketdi!

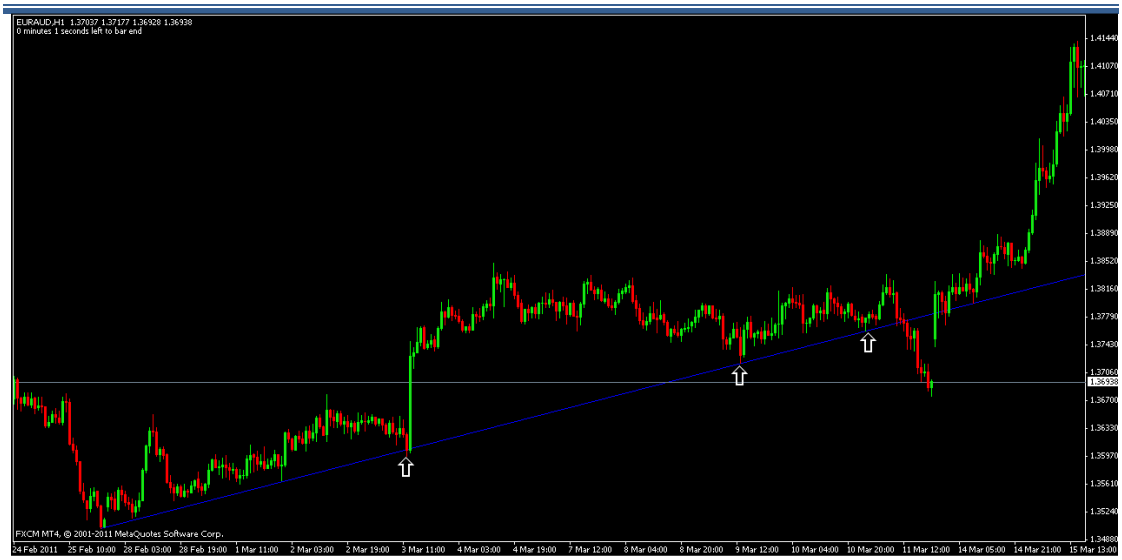

Agar siz 1-EURSUD sxemasida quyida ko'rsatilgan savdo-sotiqni amalga oshirgan bo'lsangiz, yaxshi daromad keltirgan bo'larmidingiz? Yaxshi bu, ehtimol, noto'g'ri tushunchadir.

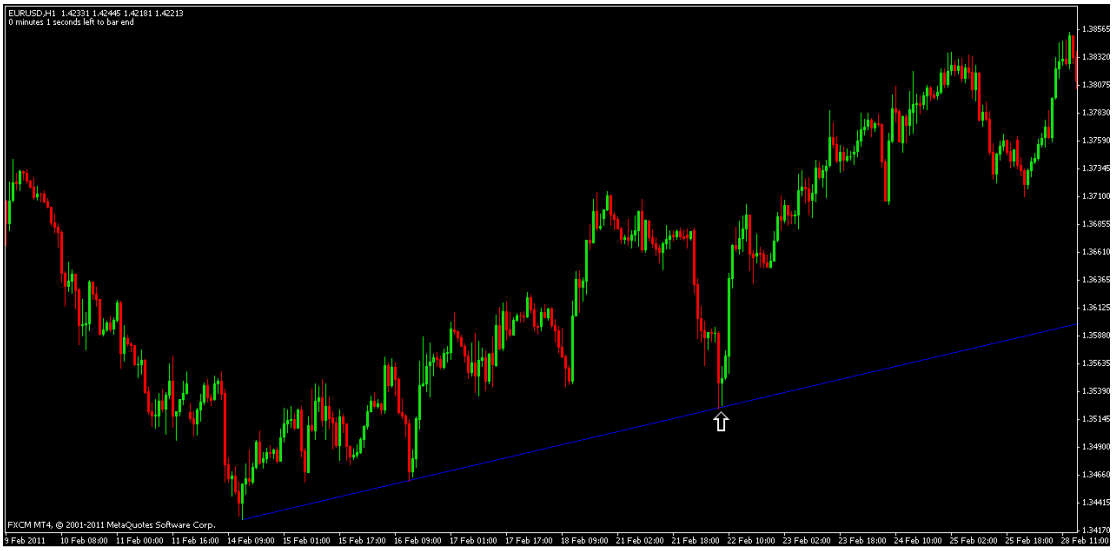

Va bu...

Chiroyli ... nima deb o'ylaysiz? Bu eng yaxshi tomondan soddaligi.

KONFEROL FOYDALANISh UChUN 3 KUChLI SIR

Men o'zimning 3 ta oddiy, ammo kuchli sirlarimni oshkor qilmoqchiman, siz qanday qilib o'z hisob qaydnomangizni hatto bir oy ichida, hatto 100% va undan ko'proqqa oshirishingiz mumkin va nima deb o'ylaysiz? Bunday aqlga zid natijalarga erishish uchun siz ko'p savdo qilishingiz shart emas, bir kun yoki haftada bir nechta juda sifatli va yuqori ehtimollik bilan qilingan savdolar sizga kerak va agar bu savdolar foyda keltirsa, ularni to'g'ri boshqaring. zamonaviy harakatlardan maksimal darajada foydalanishlari mumkin. Va o'sha bir nechta savdolar oy davomida sizga yordam berishi mumkin!

Boshlaylik, shunday emasmi?

1-sekret: TRAIL TRADINGLARNI SAQLANADI va UChUN foyda keltiradigan maqsadlarni qabul qilmang.

Siz buni bilasiz, shunday emasmi? Ammo siz buni haqiqatan ham amalga oshiryapsizmi? Agar yo'q bo'lsa, siz katta daromad olish uchun katta vaqtni yo'qotmoqdasiz!

Sizning daromadli savdolaringizni to'xtatishning eng yaxshi usuli qanday? Qisqa va uzoq savdolar uchun to'xtash yo'qotishingizni qo'llab-quvvatlash (nov) va qarshilik (cho'qqilar) darajalariga orqaga surib, oson. Bu tendentsiyani davom ettirishga imkon beradigan eng samarali usul bo'lib, natijada katta foyda bor. Yuqoridagi jadvalda men ichki tendentsiyalar asosida olib borgan savdo-sotiq ko'rsatilgan va bu qisqa kirish stsenariysi uchun so'nggi yo'qotishlardan foydalanishning eng samarali usulini ochib beradi.

Ko'pchiligimiz foyda olishni maqsad qilib qo'yganmiz? Ko'ryapsizmi, buni qilishning yomon joyi yo'q (va bu strategiya moslashuvchan bo'lib, foyda maqsadlarini belgilashga imkon beradi), lekin nima uchun ko'pchilik treyderlar yoki strategiyalar sizga buyurganidan boshqacha narsalarni qila olmaysiz?

Menimcha, bu:

- Foyda maqsadlarini belgilash sizning MAXIMUM daromad olish imkoniyatingizni cheklaydi.
- Foyda maqsadini belgilash sizni savdodan juda tez xalos qiladi, holbuki bozor hali ham davom etaverishi mumkin.

Bu men hech qachon o'z savdo-sotiqimda foyda maqsadlarini qo'ymaganimni anglatadimi? Ha. Men ularni ba'zan o'rnataman, lekin ko'pincha men daromadli savdolarimni to'xtatishni afzal ko'raman, chunki tendentsiya hali ham tendentsiyani davom ettirish orqali saqlanib qolar ekan, o'z foydamni ko'paytirishni afzal ko'raman.

Bu fikrni quyidagi jadval bilan tasvirlashga ijozat bering. Agar Trendline savdo strategiyasi foyda maqsadlarini belgilashga (ya'ni uzoq vaqt davomida foyda olish maqsadini avvalgi eng yuqori darajaga belgilashga) rioya qilinsa, siz 140-144 funt atrofida foydani chetga surib qo'ygan bo'lar edingiz ... Bu yomon savdo emas .. shunchaki sizning hisobingizga chiroyli va oson kiradigan bitta oddiy shartnoma uchun 1440 dollar. Salqin!

Ammo keyin, agar siz quyida ko'rsatilgandek so'nggi to'xtash joyidan foydalansangiz, bozordagi yuqori siljish davom etar ekan, ko'proq daromadni qulflab qo'yganingizda, siz 144 pips foyda savdosiga nisbatan bir xil savdoda 373 pips foyda bilan uzoqroq yurgan bo'lar edingiz. Bu $ 3,730 chiroyli va oson, ammo biroz ko'proq sabr va kutish bilan. Xo'sh, qaysi biri sovuqroq? ☺

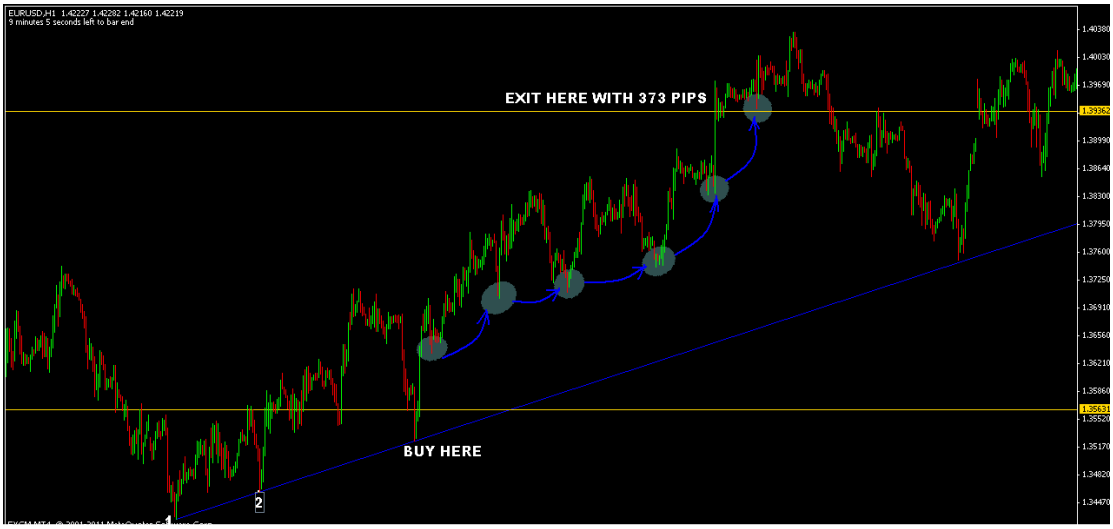

Bu sizning umumiy savdo natijalaringizdagi MASSIVE farqini ko'ringmi? Foyda olishni cheklashning o'rniga (foyda olish maqsadini belgilash orqali) siz haqiqatan ham 229 QO'ShIMChA PIPSni to'pladingiz ***narxlar ko'tarilishni davom ettirish natijasida hosil bo'lgan har bir muhim yuqori pastga qo'yilgan stop loss bilan yakunlang (qisqa savdolar uchun mutlaqo teskari harakat qiling).***

Oddiy hisoblashni qilaylik. Yuqoridagi savdo uchun dastlabki yo'qotish 37 pips bo'lar edi. Foyda 373 pipsni tashkil etdi. Bu xavf: 1: 10 mukofot.

Question Agar ushbu savdoda hisobingizning 2 foizini xavf ostiga qo'ygan bo'lsangiz, foyda hisobidan keyin sizning hisobingiz hozirda qancha ko'paydi?

Answer 20%!

Question 100% hisobni ko'paytirishga qancha shunga o'xshash savdolar kerak?

Answer Ko'p emas. 2 yoki 5 yoki hatto 7 ta savdolar bo'lishi mumkin, chunki hamma savdolarda hammasi ham bir xil daromadga ega bo'lmaydi. Siz faqat bozor sizga nimani berishi mumkinligini olasiz, to'g'rimi?

Ammo bu erda potentsialni ko'rayapsizmi? Hisob qaydnomangizni 100% ga oshirish uchun ko'p savdo qilishingiz shart emasligini tushunyapsizmi? Ko'rsatilgan misolda u faqat bitta savdoga asoslangan. Gap shundaki, bu ... yaxshi bilaman, siz uni qayta-qayta eshitgansiz va men hamon shu narsani takrorlayman: trend sizning do'stingiz. Agar tendentsiyaning sekinlashishi yoki tugashi haqida hech qanday belgi bo'lmasa, nega bu dunyoda chiqishga qaror qildingiz?

Endi tendentsiyalar bo'yicha darsni unutmadingiz, shunday emasmi?

Xo'sh, bu ushbu ma'lumotni ishda juda ko'p qo'llash Savdolar foydasiga harakatlanayotganda daromadlarni berkitishda davom etayotgan to'xtash yo'qotishlaridan foydalangan holda maksimal foyda olish:

Biz bilamizki, narx ketma-ket yuqori pasayish sodir bo'lganda, yuqoriga ko'tarilish tendentsiyasi saqlanib qolmoqda ... shuning uchun bozor sizga bu haqda signal bermayotganida nega siz ertaroq chiqib ketishingiz kerak? Xuddi shu, ammo pastga tushadigan tendentsiya holati uchun teskari.

Bozor sizni tashqariga olib chiqsin ... buni eslang.

Hisobingizga munosib dollarni kiritish uchun har kuni yoki har haftada ko'p savdolarni amalga oshirish kerak emasligini anglashingiz kerak, ammo boshqariladigan bir nechta savdolar

uchun ehtiyotkorlik bilan Maksimal foyda tashqarida qazib olish

bozorlar.

Buni bemalol aytaman: haddan oshmang!

Quyidagi 1-jadvalga asoslanib AUDUSD-da juda yaxshi savdo-sotiq bo'lishi mumkin bo'lgan narsaga nazar soling va qanday qilib sizga maksimal daromad keltirishi mumkinligini ko'rib chiqing. Orqa tarafdagi to'xtashni yo'qotish, daromadni har bir keyingi quyi balandlikning yuqori qismiga qo'yib, bozorni pastga siljishda davom etish uchun ishlatiladi. Ushbu savdo 20pipsni xavf ostiga qo'ygan holda 177 pips foyda yig'gan bo'lar edi.

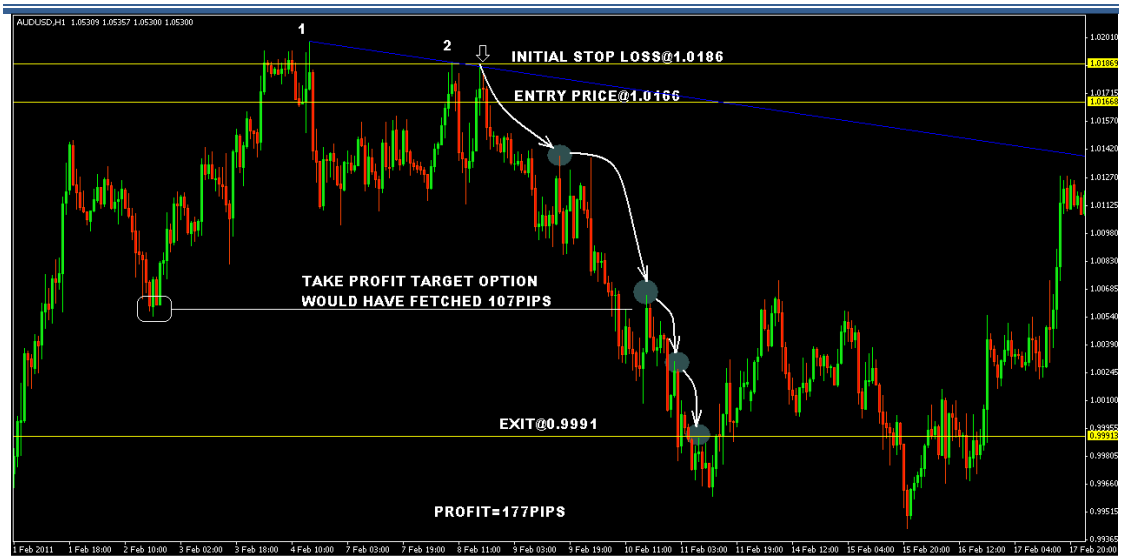

Agar "Stop Profit" optsiyasi so'nggi to'xtash o'rniga ishlatilgan bo'lsa, bu savdoni sotib olish mumkin edi FAQAT 100-107 pips foyda.

Ammo agar oxirgi to'xtash varianti ishlatilgan bo'lsa, savdo 177 pips bilan to'xtatilgan bo'lar edi. Xavfni hisoblay olasizmi: ushbu savdo uchun mukofot nisbati? 1: 8.85.

Ushbu savdo-sotiq xavf ostida bo'lganidan 9 baravar ko'proq foyda keltirishi mumkin edi. Agar ushbu savdo uchun 2% xavf tug'dirgan bo'lsangiz, sizning hisobingiz hozirga qadar nimaga ko'paygan? 18%! Siz ozroq unutasiz: bu biz gaplashayotgan bitta savdo.

Bir necha kun davomida pulingizni bankka qo'yib, 18 foizli foizni ololmaysiz mening do'stim.

Ok, bu oson ish bo'lib tuyulishi mumkin, ammo unday emas. Mana nima uchun.

Siz o'zingizning daromadingizni yeyayotganingizni ko'rganingizda, sizga yoqadigan his-tuyg'ularga qarshi turishingiz kerak vaqtincha chekinishlar sodir bo'lganda

Odatda bu kirishdan keyin dastlabki bir nechta pasayishlarga to'g'ri keladi, lekin bozor sizning kirish joyingizdan uzoqlashishda davom etar ekan, bu shunchaki orqaga qaytish masalasiga aylanadi va endi siz ko'proq daromadni yopib qo'yasiz (va siz albatta olasiz nafas olish bir oz osonlashadi ☺).

Ushbu hissiyotga dosh bera oladigan va uni ushlab turadiganlar uchun mukofot juda katta. Agar to'xtab qolsangiz? Muammo yo'q ... hech bo'lmaganda sizni daromad bilan to'xtatib qo'ygan bo'lishingiz mumkin. Keyinchalik imkoniyatlar bo'ladi. Bunday aql-idrokni rivojlantirishni o'rganing, maylimi?

Men o'rtacha natijalarni xohlamayman. Agar men o'rtacha natijaga erishishni istasam, unda pulimni bankda saqlaganim va yiliga 5% ishlaganim ma'qul (inflyatsiya darajasini hisobga olganda, bu 1% daromadga o'xshaydi) ☺ ... ahh !!!).

Yoki buni amalga oshirish imkoniyati paydo bo'lganda, siz ko'proq bozorni egallashni xohlaysizmi sodir bo'ladi?

Qanday qilib buni qilasiz? Xo'sh, aytingchi nima? Siz bu huquqni kashf etmoqchisiz hozir ...

Darhaqiqat, siz bu sirni darhol boshdan kechirdingiz, lekin uning mohiyatini tushunmagan bo'lsangiz kerak. Ushbu jadvalni eslaysizmi?

Siz buni boshida ko'rdingiz, lekin siz juda muhim bir narsani o'tkazib yubordingiz ... Men bir xil trendda bir nechta savdoni oldim! Men bu harakatga mablag 'sarflayotgan edim. Bu sir №2!

SIR №2: QO'SHISH!

Bo'ldi shu! Agar siz uni to'g'ri ishlatishni o'rgansangiz, bu usul sizning hisob qaydnomangizni har qachongidan ham ko'paytirishi mumkin.

Qisqa vaqt ichida daromadning yomonlashishini yodda tutish uchun savdo hisobingizni ko'paytirishning eng tezkor va past xavfli sirlari - bir xil savdoda bir nechta savdolarni o'tkazish.

ko'chirish.

Hozir qandaydir ma'no sezyapsizmi? Agar men birinchi savdo-sotiqdan mamnun bo'lganimda, men faqatgina 421 pips to'plagan bo'lar edim. Bu o'rtacha natija. Ammo men qo'shimcha ikkita savdoni oldim, chunki sozlamalar yo'l davomida sodir bo'ldi, natijada 800 pipsdan ortiq foyda olinadi. Endi men shuni xohlayman! Bu o'rtacha natijadan ko'proq.

Ushbu usul menga shunchalik katta foyda olishimga imkon beradi, men odatda savdoda xavf tug'diradigan darajadan ko'proq xavf qilmasdan va bir necha savdoda katta miqdordagi daromad olishim mumkin.

Faqat mamnun bo'lish va o'tirish, faqat bitta savdoni tomosha qilish va boshqarishning o'rniga men aslida o'zimman ushbu harakatga asoslangan yana bir nechta savdolarni qo'shish va bu mening daromadimni sezilarli darajada oshiradi . Bitta savdo bo'yicha 400pips foyda bilan uzoqroq yurishning o'rniga, men aslida 3-4 savdoda 1000pips foyda bilan uzoqroq yurishim mumkin. Juda, juda mumkin.

Endi, buni amalga oshirayotganda e'tiborga olish kerak bo'lgan juda muhim jihatlar mavjud va ularni har safar albatta bajarishingiz kerak:

- Faqat agar birinchi savdo foyda keltiradigan bo'lsa va siz ba'zi daromadlarni yopib qo'ygan bo'lsangiz yoki yo'qotishlarni to'xtatish uchun harakat qilsangiz - 2-ni oching nd

  savdo.
- Bu shuni anglatadiki, har qanday vaqtda savdo qilsangiz, sizning tavakkalchiligingiz yoki ta'siringiz atigi 2% bo'ladi (agar bu savdo uchun xavf tug'dirsa)

- Xuddi shunday, faqat 2-chi savdo qachon ochiladi nd savdo tanaffusda yoki hech bo'lmaganda biron-bir foydani berkitgan holda.
- Agar siz ikkinchi savdoda to'xtasangiz (foyda bilan yoki foydasiz), demak, siz birinchi savdo-sotiqda ham to'xtab qolasiz ... xuddi shu tarzda, agar siz 3-chi savdoda to'xtab qolsangiz. rd savdo, bu sizning 2-da to'xtab qolishingizni anglatadi nd va 1 st savdolari.
- Har bir keyingi savdo uchun har doim bir xil xavf darajasini saqlang ... demak, birinchi savdoda 2% xavf tug'dirsa, ikkinchi savdoda 2% xavf tug'diradi va hokazo ...

Question Ushbu strategiya sizning xavfingizni oshiradimi?

Answer Arzimaydi. Siz YO'Q yo'qolgan savdoga qo'shiladi, ammo hech bo'lmaganda ba'zi daromadlarni berkitib turadigan foydali savdo. Demak, agar bu 2 bo'lsa nd savdo to'xtatiladi (yo'qotish bilan) birinchi savdo ushbu yo'qotishning bir qismini qoplagan bo'lar edi.

Diqqat: ***ushbu texnikadan foydalanganda hech qanday xato qilmang: keyingi savdolarda katta hajmdagi savdolar bilan xataringizni oshirmang, chunki siz birinchi savdoda foyda ko'rayotganingizni ko'rasiz. Siz birinchi savdoda qilganingiz kabi keyingi barcha savdolar uchun tavakkalchilikni bir xil darajada ushlab turishingiz kerak.***

Sizga qo'shilish hisob qaydnomangizni shu qadar tez ko'paytirishi mumkinligiga yana bir misol keltiray. Quyidagi jadvalda ko'rsatilgan 4 ta trend yo'nalishidagi savdolarning har birida sizning hisobingizning 2% xavf ostida qolgan deb taxmin qiling.

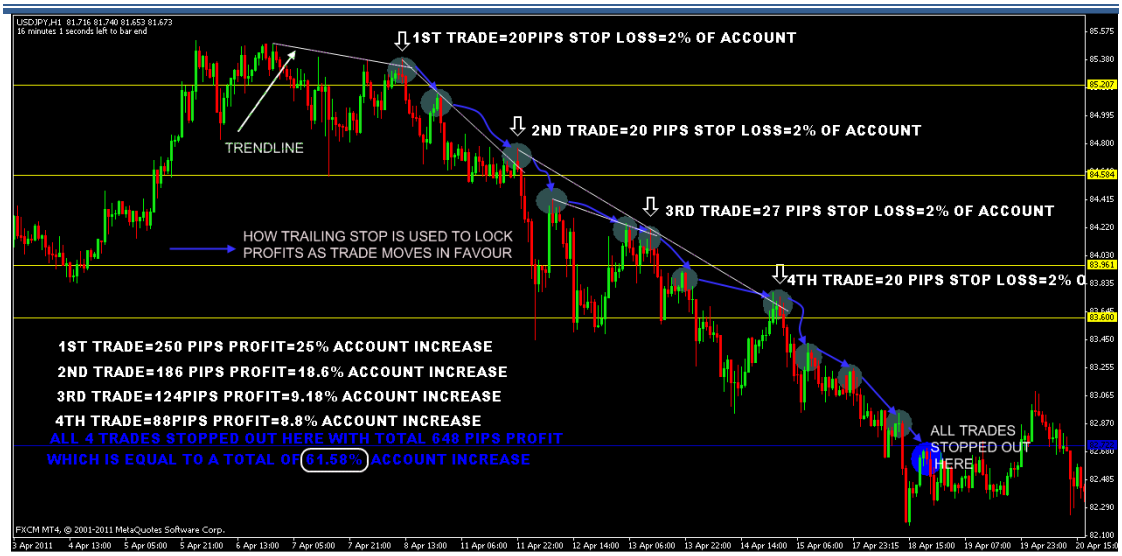

Siz hisobingizni deyarli 62 foizga oshirgan bo'lar edingiz va nima deb o'ylaysiz? Siz buni faqat 4 ta savdoda amalga oshirgan bo'lar edingiz!

Sizningcha, yana qancha savdolarni 100% ga etkazishingiz kerak? Ehtimol 1 yoki bo'lmasa 2 yoki 3 yoki 5 ta savdolar. Agar siz yaxshi natijaga erishsangiz, faqat bitta yoki ikkita savdoda 100% natijaga erishishingiz mumkin.

Qanday qilib faqat bir nechta savdolar sizning hisobingizni sezilarli darajada oshirishi, hatto 100% o'sishiga olib kelishi mumkinligini ko'ryapsizmi?

Savdolarni "qo'shish" qobiliyati tajribaga ega bo'ladi va odatda ichki tendentsiyalarni jalb qilish uchun ahamiyatsiz yuqori va past ko'rsatkichlardan foydalanishni o'z ichiga oladi.

savdolarni shunga asoslanib olib boring. Bundan tashqari, u ancha kichikroqqa o'tishga bog'liq

u erda imkoniyatlarni qidirish uchun vaqt oralig'i.

O'zinga ishon. Sabrli bo'ling. Doimiy bo'ling. Tirishqoq bo'ling. Siz buni qila olasiz.

To'qnashuvlarni siz tomonga og'dirish uchun sizga uchinchi sirim kerak. Men oxirgi uchun eng yaxshisini saqladim!

3-sir: MOMENTUM

Bu mening eng sevimli narsam ... agar menga o'zimga ishonch baxsh etadigan narsa bo'lsa savdo yozuvlari , bu bitta. O'zingizning kirishlaringizdagi impulslardan foydalansangiz, siz katta ehtimolliklarni foydasiga hal qilasiz.

Momentumning kuchi

Bu, ehtimol, Forex grafik tahlilidagi eng muhim tushunchadir. Agar siz shamni tahlil qilishdan faqat bitta narsani bilsangiz, men sizga o'qishni qanday o'qishni o'rganishingizni maslahat beraman.

Xo'sh, turtki nima? Momentum o'lchovdir qanchalik kuchli narx harakati.

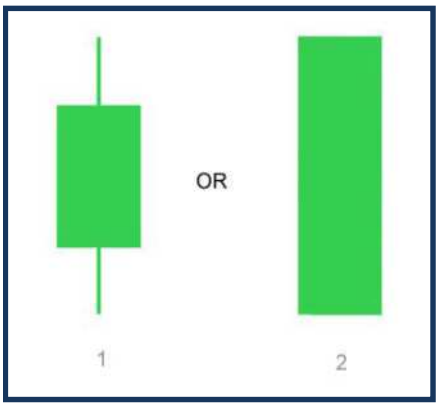

Bu savolga javob berishga harakat qiling: Ushbu shamlardan qaysi biri a ni ko'rsatadi kuchliroq yuqoriga narx harakati?

Siz 1-shamdonni tanladingizmi? Agar qilgan bo'lsangiz, yomon ish! Bu shamdon 2!

Xo'sh, nima uchun shamdon 2 yuqoriga ko'tarilishni kuchliroq ko'rsatmoqda? Ikkala shamchiroq ham past narxlar oralig'ida bir xil bo'lsa-da, 2-shamdon narxlarning ko'tarilishida hech qanday ikkilanish yo'q . Shuningdek, shamdon 2 da a ko'rsatilgan yuqori yopish narxi .

Mana narxlar qanday siljiganiga misol:

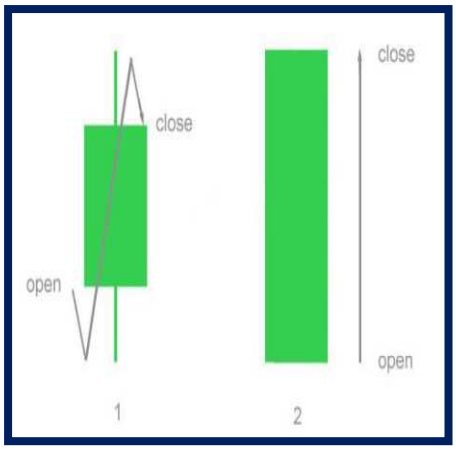

2-shamdon qanday qilib narx yuqoriga qarab ko'tarilayotganini ko'rayapsizmi? Bu kuchli yuqoriga ko'tarilishning belgisidir.

Quyida ko'rsatilgan ikkita shamning tezlanishi haqida nima deya olasiz?

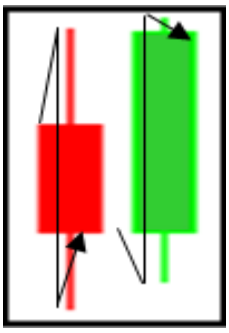

1 st qizil shamdonda pasayish sur'ati va ko'plab ikkilanishlar mavjud. Narx ochilgandan keyin ko'tariladi, baland ko'tariladi, keyin pastga tushadi va pastga tushadi, pastga tushishga ikkilanadi va keladi va keyin past narxdan ancha masofani yopadi.

2 nd sham ochilib, keyin aylana boshlaydi, lekin juda qisqa masofaga. Buqalar kirib kelib, narxni balandga ko'tarishdi va bir oz pastda yopishdi baland. Shunday qilib, biz bu erda sodir bo'ladigan o'zgarishlarni pastdan yuqoriga va yuqoriga qarab ko'rishimiz mumkin.

“Agar bu yuqoriga ko'tarilgan teginish bilan ro'y bergan bo'lsa *rendline va biz ko'rib turibmiz*
bu kabi bir narsa, biz buni bilishimiz kerak ***pastga qarab***
impuls sustlashmoqda va shuning uchun narxning yuqoriga qarab ko'tarilish ehtimoli bor ».

Bu tushunish oson tushuncha, shunday emasmi? Yuqoridagilar quyidagicha bo'lishi mumkin:

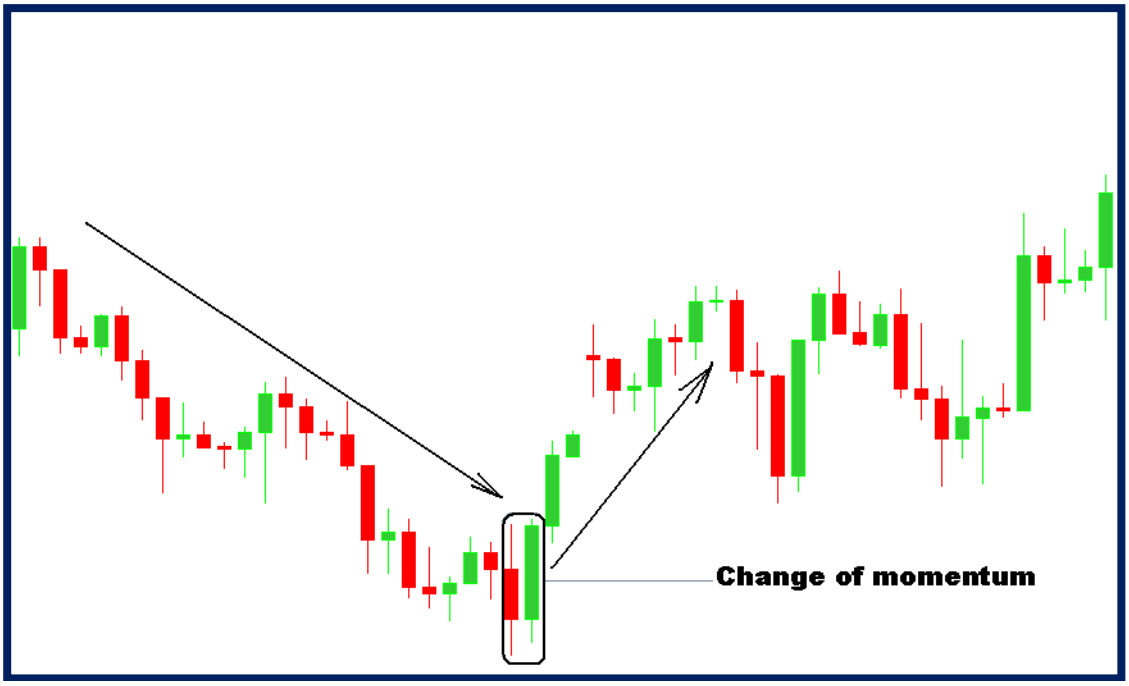

Yuqoridagi jadvalda siz 2-ga nisbatan yuqoriroq kuchlanishni ko'rasiz nd
qandil pastga qarab ikkilanib turdi va keyin buqalar kuchayib, ayiqlarni ag'darib yubordi. Va ayiqlar vaqtincha mag'lubiyatga uchraganidan so'ng, narxlar ko'tarilishda davom etdi.

Momentumni tushunish menga quyida ko'rsatilgandek savdolar olib borishimga imkon beradi:

Yuqoridagi grafikka e'tibor bering, pastga tushish tendentsiyasiga yaqinlashganda yuqoriga ko'tarilish tezligi qanday pasaya boshladi va men o'z vaqtida qisqa savdo qildim va bozor quladi? Bu sizning savdo-sotiqqa ta'sir qiladigan narsa.

Quyidagi sxemada olgan boshqa savdoda ko'rsatilgandek, foyda ham juda tez keladi ...

Bu tushunish va amalga oshirish juda oson tushuncha. Narxlar harakatini izlash uchun ma'lum "signallarni" bilish haqida gap ketmoqda va siz ushbu "signallarni" ko'rgandan so'ng yuqorida ko'rsatilgan savdo-sotiqqa kirishingiz mumkin. ***Shuningdek, bu sabr-toqatli bo'lish va to'g'ri o'rnatishni kutish bilan bog'liq***

s shunday bo'ladi

men ega bo'lgan ajoyib savdolarga kirishlari mumkin ***sizga ko'rsatdi.***

Mayron, aminman. Ammo nima uchun juda aniq tezlik

Kelajakdagi narx yo'nalishini bashorat qilish

harakatlar?

Javob shundaki, hosil bo'lgan har bir shamdon ishdagi ikkita kuchning natijasidir: buqalar va ayiqlar. Agar buqalar boshqarayotgan bo'lsa, siz shamchiroqlarni ko'rasiz, ular narxning ko'tarilishida kuchli siljish va ayiqlar nazorat ostida bo'lsa, aksincha.

Voy, bu juda zo'r! Imtiyoz 100% to'g'ri

kelajakdagi narxlar harakatini bashorat qilish?

Agar shunday bo'lsa, men hozirgacha Uorren Baffetni va Bill Geytsni va Karlos Slimni mag'lub etgan bo'lardim ... yaxshi urinish ☺. Ba'zida siz shamlarning yuqoriga ko'tarilishini ko'rsatuvchi shamlarni ko'rasiz, shundan so'ng ularda narxlar ko'tariladi qarama-qarshi yo'nalish ... ba'zi bir iqtisodiy yangiliklar e'lonlarini nashr qilishda bo'lgani kabi, yoki bu yolg'on signal bo'lishi mumkin va uni o'z yo'nalishini davom ettirish mumkin.

Ajoyib, ammo g'ayrat juda umumiy, aniq nimani anglatadi qidirishim kerakmi?

Javob: ba'zi o'ziga xos teskari shamlar naqshlari. Men "signallar" ni aytganda shuni nazarda tutgan edim. Qaytadan yasalgan qandillar maktabini boshlaylik, shunday emasmi?

Men ketayotgan ma'lumotni yaxshiroq tushunasiz ***sizni shu erda ko'rsatish uchun***
va bu teskari shamlardan yasashni o'rganing ***Men namoyish qilmoqchiman***
siz savdo-sotiq qilyapsiz, chunki ular juda importan ***agar siz haqiqatan ham bo'lsangiz***
Forex savdosida pul ishlash haqida jiddiy. Bular ***bir butun qila oladi***
savdo-sotiq uchun juda ko'p farq! Menga qachon ishoning ***Men buni aytaman!***

Qayta tiklanadigan shamdonning ko'plab naqshlari mavjud va ularning ba'zilarini yodlash juda qiyin va dastlab ularni tushunishga va yodlashga va bularning barchasini ishlatishga harakat qildim, ammo bu menga juda ko'p chalkashliklarni keltirib chiqardi, shuning uchun men oxir-oqibat eng ko'p narsani topishim kerakligini angladim. eng oddiy va tez-tez uchraydigan naqsh va qolganlarini unuting!

Bu ko'p muammolarni hal qildi.

Men shu erda to'plagan eng sevimli 7 teskari shamlar naqshlari, ular juda sodda va tanib olish oson, ular halol va trendli kirish joylarida hamma joyda paydo bo'ladi. Boshqacha qilib aytadigan bo'lsak, ular har kuni trend liniyalari kirish joylarida topiladigan eng tez-tez uchraydigan teskari shamlardir. Mana ular:

Bullish teskari shamlar	Ayiqlarni qaytarish shamdonlari
# 1: Doji (Dragonfly, doji xoch)	# 1: Doji (qabr toshi va Doji xoch)
# 2: Bullish engulfing	# 2: Bearish engulfing
# 3: Pirsing chizig'i	# 3: To'q bulut
# 4: Bullish Harami	# 4: Ayiq Harami
# 5: bolg'a	# 5: Yulduzli otish
# 6: Yigirma yuqori	# 6: Yigirma yuqori
# 7: Bullish temir yo'l izining namunasi	# 7: Bearish temir yo'l izining namunasi

Endi har bir burilish shamini har birini o'rganishga imkon bering, shunda har bir shakllanish orqasidagi fikrni tushunasiz.

1: Doji's
Chizma turi: burilish yoki davom etish

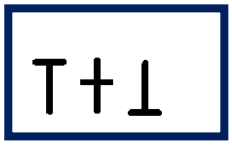

Doji ko'p shakllarda keladi. Dojis yaqin va oldingi shamchiroqlarga qaraganda juda qisqa shamchalardir. Ushbu 3 tafovut o'xshash, ammo ularning har biri o'zining asosiy ma'nosiga ega. Keling, ularning har birini ko'rib chiqaylik va ular bizga nima deyishmoqda. Birinchisi - ninachilarning doji. Bu erda nima sodir bo'ladi: ochiq, yaqin va yuqori narxlar barchasi bir xil, ammo narx pastga tushishga qodir bo'lmagan past narxni qo'lladi. Bu noaniqlik davri, yoki ba'zilar ayiqlar va buqalar o'rtasida kelishuv davri, hech bo'lmaganda hozirgi narx uchun «adolatli» deb aytishadi. Daromad pastligi barqaror emasligi aslida bir oz bema'ni narsa, lekin boshqa haqiqat shundaki, ochiq va yopilish bir oz ayanchli edi. Doji ajdaho chivinlari sizning e'tiboringizni jalb qilishi kerak.

Uzoqqa borish uchun yuqoriga yo'naltirilgan trend chizig'ida dragon-drji izlang

Keyingi doji - bu Doji xochidir. Bu bizga bir xil bo'lgan ochiq va yopiq ekanligini ko'rsatadi, ammo bu vaqt ichida yuqori va past bo'lgan va istehzoli narx ochiq narxda yopilish bilan yakunlangan. Bu ninachilarga juda o'xshash bo'lib, narx boshlanganda yopilishdan oldin ikkala yo'nalishda ham bir oz ko'tarilganligini isbotlaydi. Bu, shuningdek, o'zgarish ehtimoli borligini ko'rsatadi.

Trend yo'nalishi bo'yicha kirish nuqtalarini yuqoriga yoki pastga qarab Doji chizig'ini qidiring

ga uzoqqa boring yoki qisqa navbati bilan

Oxirgi doji qabr toshidir. Bu shamdon ochilib, chiroyli qilib yasaldi, so'ng tushdi va ochiq joyda yopildi. Bu ninachi doji ning aksi. Balandlikning barqaror emasligi aslida bir oz ayanchli, ammo boshqa haqiqat shundaki, ochiq va yopiq bo'lgan narsalar bir xil, bu biroz bema'ni. Ammo, agar bu tendentsiya pastga tushadigan trend yo'nalishlarida paydo bo'lsa, bu yaxshi ayiqlarni qaytarish signalidir.

Qisqa borish uchun pastga yo'naltirilgan trend liniyalarida mozor toshini qiling.

2: Bullish va ayiq Engulfing naqshlari Naqsh
turi: burilish

Bular ikkita naqsh bilan tavsiflanadi ikkinchi raqam butunlay "shamchiroqni" qamrab oladigan shamdon.

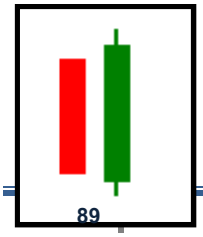

A holatida Bullish engufing shakllanishi , yashil shamcha oldingi yopilishning ostidan ochiladi va undan keyin oldingi ochiqchaning ustiga yopiladi. Bu juda zudlik bilan dalolat beradi

kayfiyatning o'zgarishi. Esda tutingki, birinchi shamdon ochilgan eshik tagida yopiladi. Boshqacha aytganda, u ochiladi va keyin pastki - ayiqchani yopadi. Keyingi qandil (yashil) aslida pastga qarab harakat qilishni davom ettirayotgani ko'rinib turgan bir oz bo'shashadi, lekin keyin birdan teskari tomonga burilib, oldingi shamchiroq ustiga yopiladi.

Eslatma: Bu matn kitobining namunasidir, ammo Forex - bu doimiy suyuqlik bozori va siz bo'shliqlarni zo'rg'a topishingiz mumkin, ehtimol bozorlar dushanba kuni ochilganda siz bo'shliqlarni ko'rishingiz mumkin. (Xuddi shunday holat aysh-ishratni o'z ichiga olgan holat uchun ham qo'llaniladi)

Demak, men naqsh naqshining asosiy tushunchasini ko'p qurbon qilmasdan qanday qilib naqshinkor ko'rinishini aniqlashim kerak edi ...

Va naqsh o'zgarishini aniqlash uchun kalitlar quyidagilar:

- Birinchi shamdonga tegishli ikkinchi shamdonning ochiq va yopilishiga juda ko'p e'tibor qaratmang (darslik misoli ...).
- Ammo ikkinchi shamdonning uzunligiga qarang, u birinchi shamdondan uzunmi va bu uzunlik birinchi shamchiroqning uzunligiga to'g'ri keladimi?
- Va nihoyat, ikkinchi shamdonning tanasining uzunligi birinchi shamdonnikidan kamida kattaroq ekanligiga ishonch hosil qiling.

Bu sizga kerak bo'lgan yagona narsa. Quyidagi jadvalda buqani qamrab oluvchi ba'zi naqshlar keltirilgan.

Yuqori trend chizig'iga kirish joylarida buqalarning ta'sirchan shakllanishini qidiring uzoqqa borish.

Keyingi ayiqchani qamrab oluvchi shakllanishi . Bullish engulfing shakllanishiga mutlaqo teskari.

Yashil shamcha ochilib, ochilganidan balandroqda davom etadi. - Bullish. Keyin keyingi shamcha oldingi shamdonnikidan balandroq ochiladi, go'yo u tendentsiyani davom ettirishga harakat qiladi, ammo keyin oldingi shamchiroq ostiga tushib ketadi. (***Ok, bu darslik namunasi,***

va siz ko'p vaqtni ko'ra olmaysiz ...) Yuqoridagi "o'zgaruvchan naqsh o'zgarishlari" to'g'risidagi eslatmalarga qarang.

Quyidagi jadvalda Bearish Engulfing naqshining ba'zi o'zgarishlari ko'rsatilgan.

Qisqacha qisqartirish uchun pastga yo'naltirilgan trend chizig'i kirish joylarida ayiqchali ta'sirchan shakllanishni qidiring.

3: Pirsing chizig'i va quyuq bulutli naqsh turi - teskari

Qorong'i bulut va teshilgan chiziq juda muhim teskari naqshdir. Ular paydo bo'lganida, ular hissiyotlarning keskin o'zgarishini namoyish etadilar.

Qorong'i bulutga qarang. Sizda baland va balandroq chiroqpoyalar bor. So'nggi shamdon oldingi chiroqning tepasida ochiladi, go'yo u oldingi shamchiroqlardan ham battarroq bo'ladi, lekin keyin u darhol o'chadi va oldingi shamchiroqning asl tanasiga kirib boradi. Oxirgi shamdon hech bo'lmaganda kirishi kerak oldingi shamchiroqlarning haqiqiy tanasiga yarim yoki undan ko'prog'i . Bu ayovsiz qaytish signalidir.

Pastga tushadigan trend chizig'iga kirish nuqtalarida quyuq bulutli naqshni qidiring qisqa.

Pirsing chizig'i bir xil bo'ladi, uni qabul qiling a Bullishlarni qaytarish . Bizda birinchi

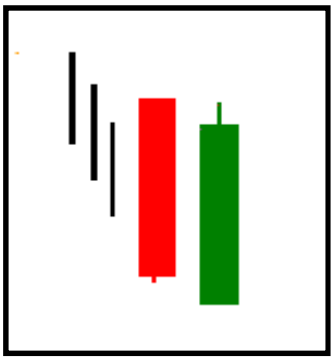

pastki va pastki qatorlar So'nggi shamdon ko'proq ayanchli bo'ladigandek, ammo oldingi shamchiroqning 50% nuqtasidan tashqarida yopiladi.

Yuqori trend chizig'iga kirib borishda tatuirovka chizig'i naqshini qidiring uzoq borish uchun ishora.

Yuqorida keltirilgan tafsilotlar klassik darslik namunalari va bundan tashqari, foreks juda likvid bo'lgan bozorda deyarli hech qanday bo'shliqlar mavjud emas (balki bozor dushanba kuni ochilganda bundan mustasno) uyqusiz dam olish kunidan keyin ...). Bunday vaziyatda biz ushbu teskari tomonga qarab o'zgarishni ko'rish uchun ko'zlarimizni moslashtirishimiz va mashq qilishimiz kerak. Mana, «haqiqiy dunyo» ning ba'zi misollari.

4: Bullish va ayiq Harami naqsh turi - o'zgarish

Haramidagi teskari shamlar homilador ayolga o'xshaydi. The

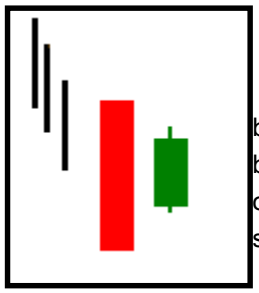

chaqaloq - bu "ichki bar" yoki oldingi shamdonning soyasida "hosil bo'lgan" sham. Harami ham juda muhim burilish signali va bu ikkita shamning naqshidir. Bu, ehtimol sizda o'zgarishlar bo'lishi mumkinligini aytmoqda. Achchiq Xarami bozor rivojlanayotgan paytda paydo bo'ladi. Signal chiroq avvalgi shamdonning asl korpusida ochila boshlaydi va keyin ochilganidan balandroq bo'ladi, lekin oldingi shamdonnikidan pastroq bo'ladi. Bu naqsh shunchaki ayiqlar bug 'yo'qotayotganini va ho'kizlar egallab olishayotganini aytmoqda.

Yuqori trend chizig'iga kirish joylarida xiralashgan Harami naqshini qidiring

uzoqqa borish.

Ayiqchi Harami - bu xuddi shu narsa, bu oxirgi tendentsiyadan kelib chiqadi

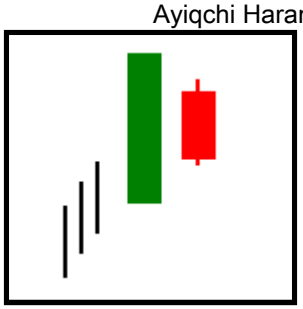

qandil haqiqiy vujudga yaxshi ochiladi, so'ngra ochiq joy ostida yopiladi, lekin avvalgi shamdonnikidan balandroq bo'ladi. Harami orqaga qarab harakatlanuvchi naqshga o'xshaydi. Bu naqsh shunchaki sizga ho'kizlar bug 'yo'qotayotgani va ayiqlar o'zlarini bosib olishayotgani haqida gapirmoqda.

Qisqartirish uchun pastga tushadigan trend chizig'i kirish joylarida ayiqsiz Harami naqshini qidiring.

Eslatma: Ikkinchi shamdonning rangi meni unchalik qiziqtirmaydi. Eng muhimi shundaki, ichkarida bar (oldingi sham soyasida hosil bo'ladigan shamdon) mavjud va men trendning kirish joylarida bunday shakllanishni ko'rganimda bilaman, menda savdo-sotiqni o'rnatish juda katta ehtimoli bor.

5: Hammer va otish Yulduzcha

naqshining turi - teskari

Biz pastga yo'naltirilgan tendentsiyani ko'ramiz, keyin a bolg'a shakllanishi, bitta teskari

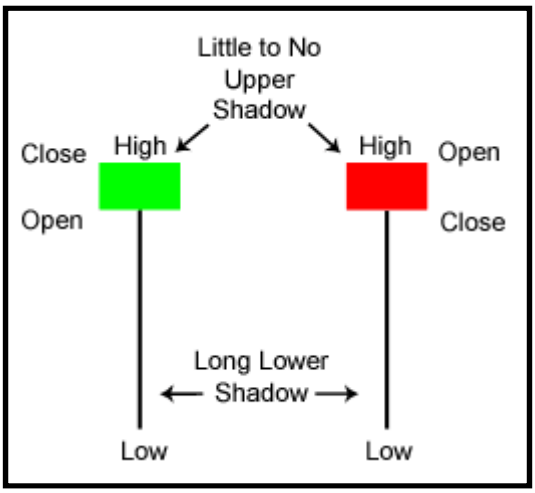

shamchiroq signali, ayiqcha tendentsiyadan chiqadi. Bu erda yana bir narsa shundaki, shamdon ochilishi bilan, ayiqlar nazoratni qo'lga olib, narxni ancha pastga tushirishdi. Ammo keyin buqalar nazoratni qo'lga olishni boshladilar va narxni ochilish narxidan yuqoriroq yoki juda qisqa tanani tashkil etadigan ochilish narxidan bir oz pastroq darajaga ko'tarishga muvaffaq bo'ldilar. Bu juda kuchli Bullish impulsini ko'rsatadi. Agar keyingi shamdon bolg'a balandligidan uzilib qolsa, bu bejiz tendentsiya boshlanishi mumkinligini tasdiqlaydi. Bolg'aning rangi aslida muhim emas.

Uzoqqa borish uchun yuqoriga yo'naltirilgan trend chizig'ida bolg'ani qidiring.

Rasmga tushirilgan yulduz bu bolg'aning aniq teskarisidir, ammo bu holda u

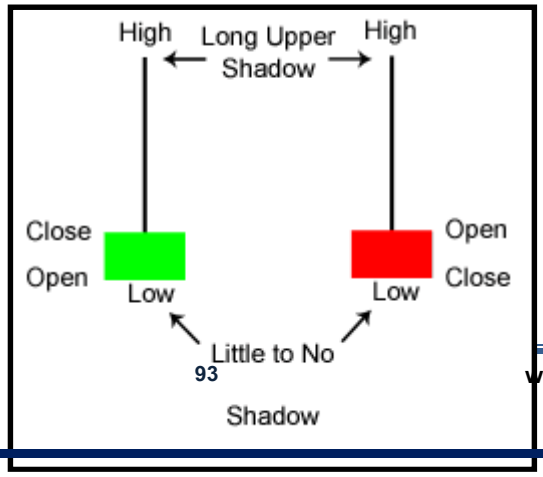

baquvvat tendentsiyadan chiqish. Rasmga tushirilgan yulduz ajoyib yangi balandlikni yaratadi, ammo unga yaqin joyda biron bir narsani yopa olmaydi. Bundan tashqari, haqiqiy tananing beparvo yo'nalishi bo'yicha juda kam yoki umuman hech qanday progress bo'lmaydi. Uni tortib oluvchi yulduzga aylantiradigan narsa uzun dum, yangi balandlikka yaqinlashishda muvaffaqiyatsiz urinish.

Rasmga tushirishning rangi muhim emas. Keyingi qandilni buzilishining shakllanishi, tortishish yulduzining pastligi va tortishish yulduzining ostida yopilishi, pastga tushish tendentsiyasi boshlanganligini yaxshi tasdiqlaydi.

Pastga tushadigan trend chizig'ida kirish joylarida qisqa vaqt ichida tortishish yulduzini qidiring.

6: Yigirma uchlari

Chizma turi - burilish yoki davom etish

Yigirmoq ustki qismi a belgisini ko'rsatishi mumkin bo'lgan bitta individual shamdan yasalgan naqshdir

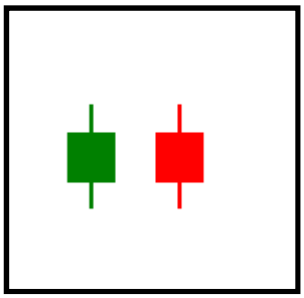

teskari yoki davomi . Ular odatda juda qisqa tanalari bo'lgan juda qisqa shamdondir. Yigiruv ustki qismining rangi muhim emas. Bu bozorda qat'iylik bo'lgan joyda topiladi. Ba'zilar buni ayiqlar va ho'kizlar narx bo'yicha kelishib oladigan vaqt deb ham atashadi. Men ikkinchisini afzal ko'raman. Bu bozorda juda kam uchraydigan nuqta, ayiqlar va ho'kizlar vaqtincha muvozanatni topdilar. Yigiruv ustki qismi shunchaki baland, past, ochiq va yopiq bo'lgan barcha vaqtni anglatadi. Ba'zida siz xohlaysiz

bir nechta ip yigiruvlarini ko'rib chiqing, ular qattiq savdo doirasini tashkil etadilar. ***Ushbu qattiq poligonlar o'zgaruvchanlikni cheklashga olib keladi va bir yo'nalishda yoki boshqa yo'nalishda uzilish yaqinlashadi.*** Endi, aytib o'tilganidek, yigiruv ustidagi shamdonning rangi muhim emas.

Qisqa bo'lish uchun pastga yo'naltirilgan trend chizig'ining kirish joylarida yuqori (qizil yoki yashil shamdon) ipni qidiring; bir xil, ammo aksincha

yuqoriga trend liniyalari kirish nuqtalari uzoq borish uchun.

7: Bullish & Bearish temir yo'l izlari naqshlari Naqsh

turi o'zgarishi

Temir yo'l izining rasmida siz ko'rasiz ikkita shamdon deyarli bir xil

turli rangdagi uzunlik. Odatda, ikkita shamdonning uzunligi g'ayrioddiy uzoq oldingi shamchiroqlarning uzunligi bilan taqqoslaganda. Pastga tushadigan joyda siz uzun ayiqli shamdon paydo bo'lishini ko'rasiz va shu zahotiyoq uzun bulishli shamcha hosil bo'ladi. Bu Bullish temir yo'l izi naqsh . Bu erda nima sodir bo'lganligi shundaki, uzun bo'yli shamchiroqni hosil qilib, QISQAga kirgan savdogarlar ular ekanliklarini tushunishdi

ular bozorning noto'g'ri tomonida va ular darhol savdolaridan chiqib, keyin bozorning qarama-qarshi tomoniga kirib, uzun shamchiroqli shamdonni yaratadilar.

Yuqori yo'nalish chizig'iga kirish joylarida buqa temir yo'l izini qidiring

uzoqqa boring.

Agar siz haddan tashqari ko'tarilib ketgan bo'lsangiz, vaziyat yuqorida aytilganlarga qarama-qarshi bo'ladi

yuqorida: uzundan uzun shamchiroqli shamchiroqni yaratgan savdogarlar, ular bozorning noto'g'ri tomonida ekanliklarini angladilar va ular darhol savdodan chiqib, bozorning qarama-qarshi tomoniga kirib, uzun ayiqli shamdonni paydo bo'lishiga olib keldi va natijada temirli temir yo'l izi naqsh.

Pastga yo'nalgan yo'nalishda ayiq temir yo'l trakti naqshini qidiring

kirish joylari qisqa.

Endi, menga temir yo'l izlarini har safar ko'rganda tushunishingiz kerak bo'lgan juda muhim kontseptsiyani tasvirlab beray.

Masalan, buqa temir yo'lini birlashtirganda nima bo'ladi

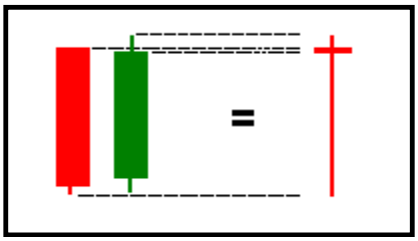

bitta shamdonga naqsh solasizmi? Qandli lampalar qanday shakllanadi? Mana nima bo'lishiga misol.

Siz olgan narsangiz bolg'a shamdonidir (yashil yoki qizil bo'lishi mumkin) bukilgan temir yo'l izi uchun.

Sizningcha, shamdon nima bo'ladi?
ayiq temir yo'l izini birlashtirganda? Yulduzli yulduz.

Bundan tashqari, siz ikki xil vaqt oralig'ida ko'rsangiz, yuqoridagi vaziyatni ko'rishingiz mumkin. Misol uchun, aytaylik, bukilgan temir yo'l izi 30 minutlik vaqt oralig'ida shakllangan va siz 1 soatlik vaqtga o'tayotganingizda, bolg'a sizga yuqoriga ko'tarilishning kuchli belgisini ko'rsatayotganini ko'rasiz. Va agar bu yuqoriga ko'tarilgan tendentsiya tegib tursa, diqqat bilan e'tibor bering!

Menga ro'yxatiga kiritilgan teskari shamlar bilan chizilgan jadvallarni ko'rsata olasizmi?

yuqorida?

Ishonch hosil ...

Men ayiqchi harami (deyarli ayiq temir yo'l ham) shakllantirilgandan so'ng, buyurtmani kutish uchun buyurtma berdim.

Va bozor kutilganidek siljidi ... lekin qisqa vaqt ichida narxlar qarama-qarshi yo'nalishdagi temir yo'l izini yaratdi va meni yo'qotib qo'ydi.

Nima uchun men sizga ushbu savdoni ko'rsatmoqchi edim, chunki men ilgari aytib o'tgan muhim narsaga bog'liq qarama-qarshi trend yo'nalishlaridan xabardor bo'lish. Yuqorida nima bo'lganiga qarang?

Ehtimol, siz shunday o'ylayotgandirsiz ... nega buqa temir yo'l izlarining ko'rinishini ko'rganimda, men ushbu savdodan chiqmadim? Chunki men 4 soatlik vaqtga o'tganimda oldingi 4 soatlik shamchiroq qizil otilgan yulduz edi va bu mening qisqa kirishim uchun 1 soatlik vaqt ichida ayiqsiz harami shakllanishi bilan birlashganda, mening fikrim juda bema'ni edi. Shuning uchun men uni ushlab turdim.

Siz qilishingiz kerak bo'lgan bitta narsa hech qachon fikringizni juda tez o'zgartirmang bir marta savdo qilsangiz. Agar siz noto'g'ri bo'lsangiz, unda siz adashyapsiz. Oddiy qilib aytganda. Agar sizning fikringizni o'zgartirib, savdodan faqat keyin siz kutgan bozor ko'chib ketganligini bilish uchun nima qilsangiz bo'ladi? Hech qachon aytasizmi ***"Kishi! Men haq edim, nega chiqdim?***

Mana, men bolg'a bolg'asini ko'rganimda boshqa savdo qildim. Bozor bunga qanday munosabatda bo'lganiga e'tibor bering.

Haramiylar ... ular hamma joyda! Buning uchun mening so'zlarimni olma. Ayni paytda diagrammani oching va bozorning asosiy burilish nuqtalarida nima bo'lishini bilib oling.

Ayiq Harami, yuqori va doji xoch.

Bu ninachilar doji (deyarli bolg'a) shakllanganidan keyin bozor qanday harakat qilganiga misol. Shunga e'tibor beringki, bundan oldin ham haram shakllanishi mavjud. Ikki marta tasdiq, deb o'ylaysizmi?

Men trend yo'nalishlariga kirish joylarida yulduzlarni ko'rishni yaxshi ko'raman ... nima uchun? Ushbu shamdonlar buqoqdan tortib to o'zgaruvchangacha bo'lgan keskin o'zgarishni ifodalaydi va natijada bozor harakati oldindan taxmin qilinadi ... quyidagi jadval bilan bu erda nimani nazarda tutyapman?

Men bu erda katta ehtimollik bilan savdoga qanday kirishim to'g'risida o'z texnikamni ko'rsatyapman. Ushbu usullardan qanday foydalanishingiz, samarali yoki samarali bo'lmasligingiz sizga bog'liq.

Quyidagi diagrammada ayshli harami va atrofi yulduz atrofida paydo bo'lishi ko'rsatilgan ... qo'shimcha tasdiqlash ... nima deb o'ylaysiz? Bozor bunga qanday javob berdi? Oldindan! Pastga!

Quyidagi jadvalda ayiq temir yo'l izlarining chiroyli namunasi keltirilgan. Bozor ushbu shakllanishga qanday munosabatda bo'lganiga e'tibor bering? Oldindan! Pastga!

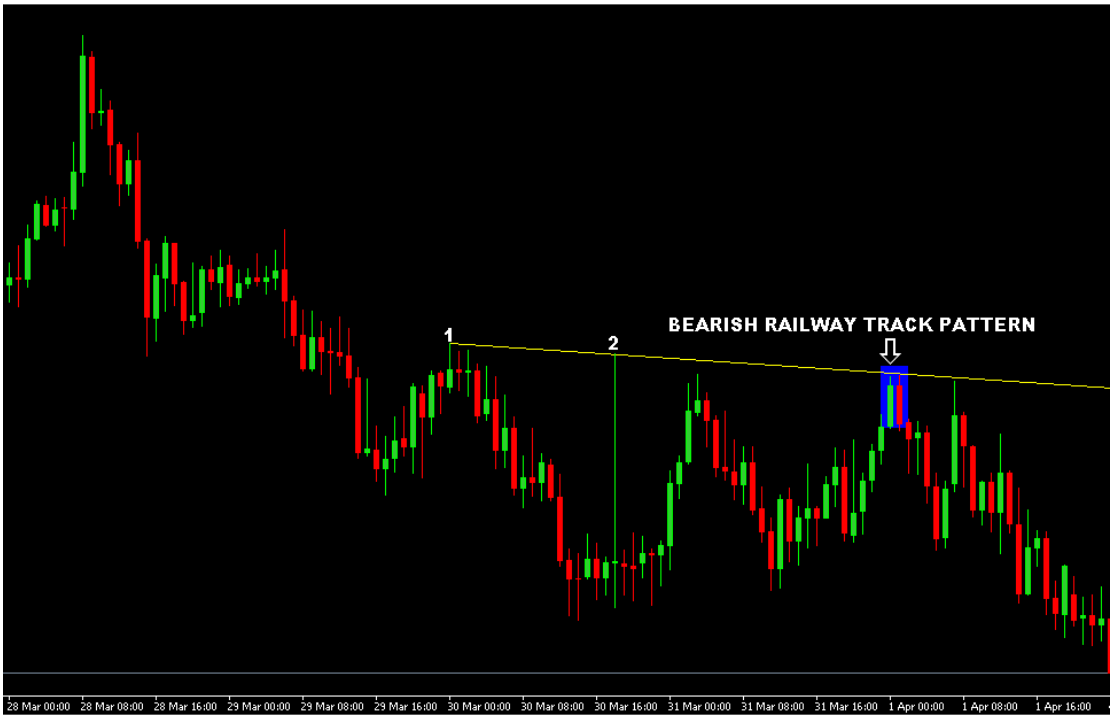

Quyidagi jadvalda temir yo'l izlari chizig'i ko'rsatilgan. Bozor oldindan bashorat qildi. Yuqoriga! Bu erda hech qanday murakkab narsa yo'q, savdogar. Bular o'lik oddiy narsalar!

Quyidagi jadvalda diqqat bilan harami shakllanganiga e'tibor bering. Shuningdek, ushbu shakllanishning ichki shami (yoki ichki bar) ham doji xochiga aylanishiga e'tibor bering. Siz bunday vaziyatda dojis va yigiruvchi toplarni harami naqshida shakllanganini ko'rasiz . Bu qo'shimcha tasdiqni beradi.

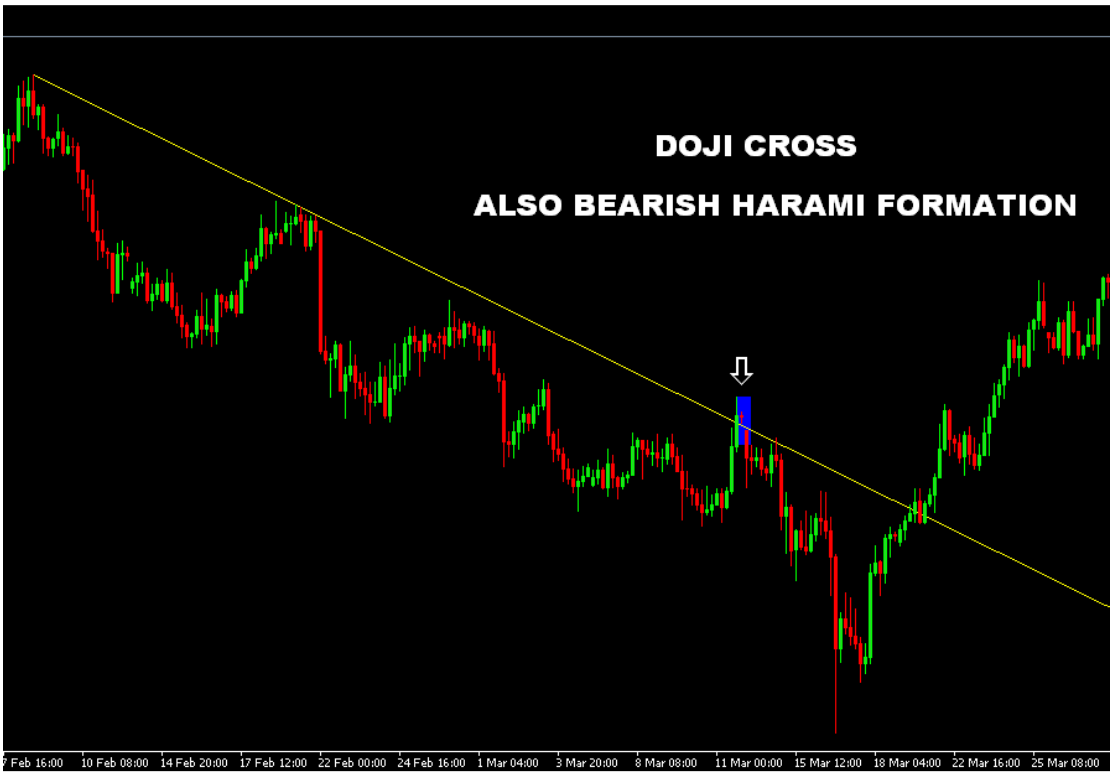

Ushbu diagrammada qora bulut qoplamasining burilish naqshlari ko'rsatilgan va bozor ushbu naqshga qanday munosabat ko'rsatgan? Pastga!

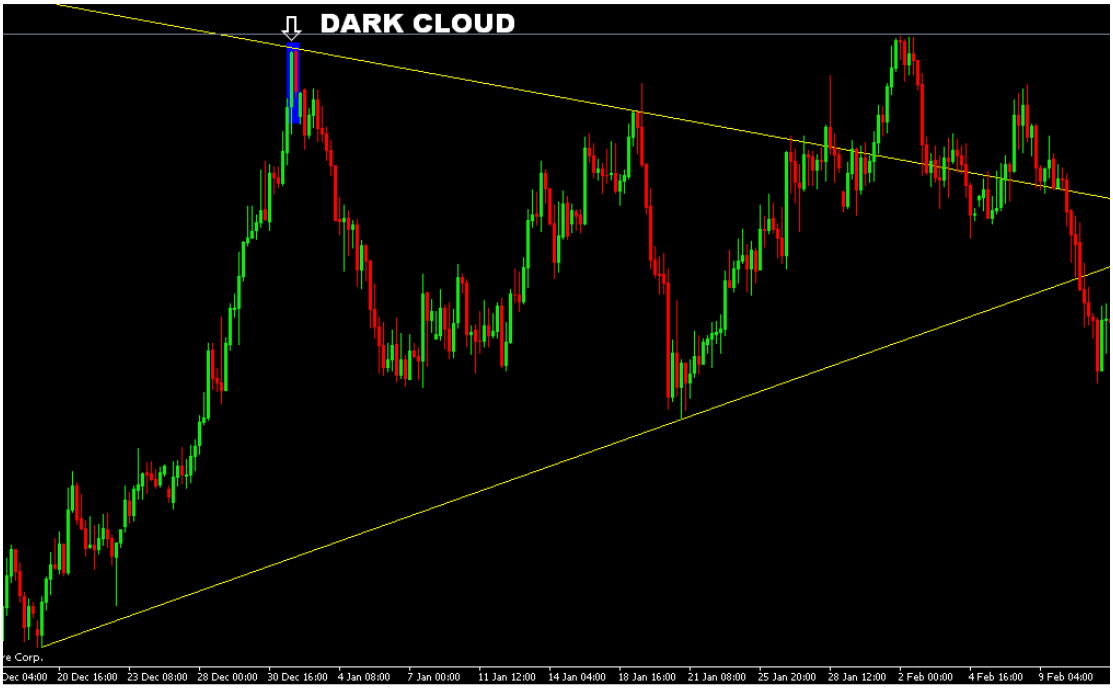

Quyidagi jadvalda tatuirovka chizig'i shakllanishi va bozor qanday munosabatda bo'lganligi ko'rsatilgan. UP!

Quyidagi jadvalda aysh-ishrat namunasi ko'rsatilgan. Bozor qanday siljiganiga qarang! Pastga!

Bearish Railway Track, Spinning Tops, Hammers, ular har kuni sodir bo'ladi. Agar nimani izlash kerakligini bilsangiz (***va endi qilasiz!).***

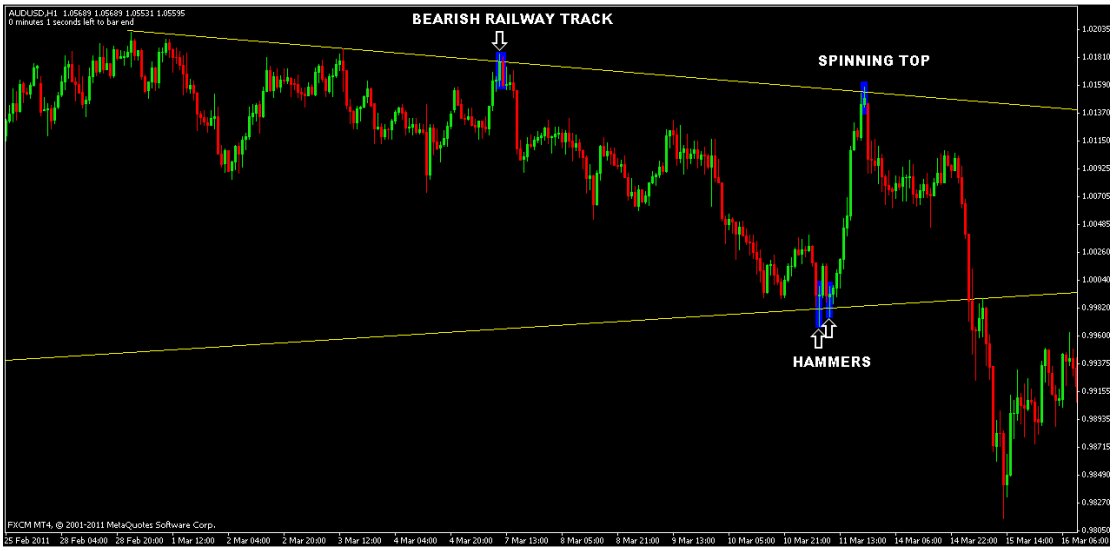

Quyidagi jadvalda ko'rsatilgan Bullish engashtiruvchi naqsh. Shundan so'ng yuqoriga qarab harakatlaning.

Question

Agar trend chizig'i buzilgan bo'lsa ... ammo 1-2 yoki keyinroq 1-2 shamdan so'ng, teskari shamlar uchun naqsh hosil bo'ladi, men savdoni olib borishim kerakmi?

Answer

Savdoni olib borasiz. Qaytadan yasalgan shamchiroqlarning maqsadi. 1 ga ishonch hosil qiling st yoki 2nd trend liniyasi tanaffusidan keyin shamlar trend yo'nalishlariga juda yaqin. Bu sezilarli masofada bo'lmasligi kerak. Bu savdoni olishning kalitidir ... masofa.

Qaytadan yasalgan shamchalar sizga boshqalar buni tugatgan deb o'ylashganda, bunday vaziyatlarni qo'lga olishga imkon beradi!

Men bir misol keltiray ... Quyidagi jadvalda yashil shamlardan yasalgan shamdonga e'tibor bering yuqorida yopiq trend o'zgarishi mumkinligini ko'rsatadigan trend liniyasi, ammo keyingi sham bu oldingi yashil shamning soyasida hosil bo'lgan ichki to'siq / sham edi: Aearish Harami Reversal Shamdan shakllanishi. Keyin nima bo'ldi? Narx burun sho'ng'idi!

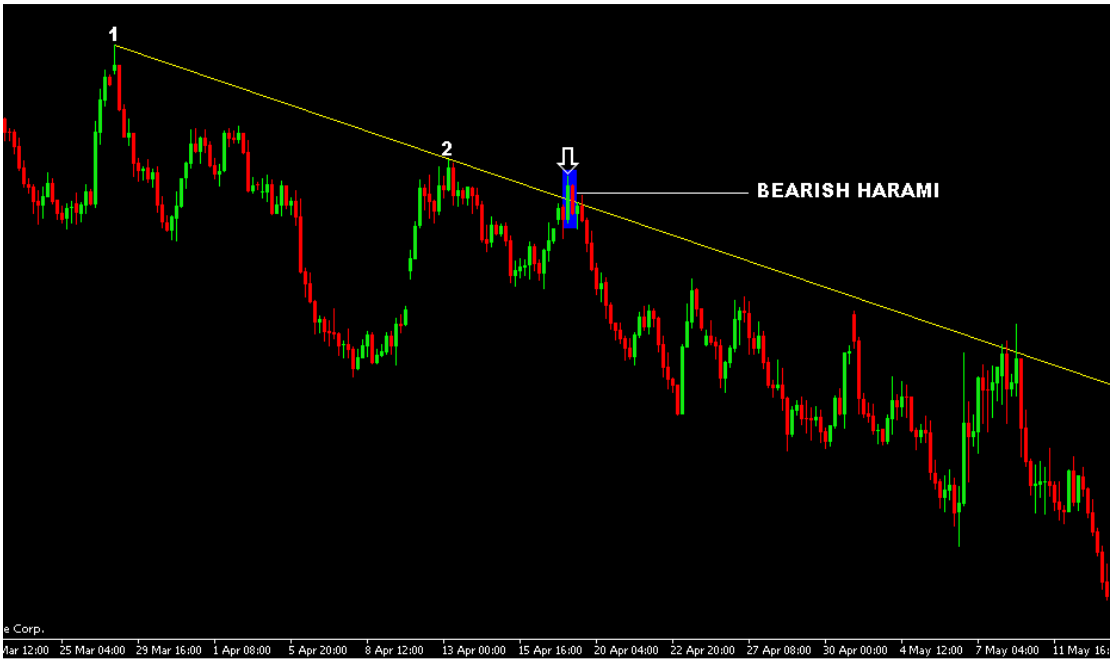

Quyidagi jadvalda trend chizig'ini kesib o'tgandan keyin 2 ta sham, ayiqchani qamrab oluvchi naqsh hosil qiladi. E'tibor bering, trend yo'nalishidan uzoqroq ... u unchalik uzoq emas edi. Aslida edi juda yaqin kesishgan trend chizig'iga. Shunday qilib, bu qisqa muddatli savdo-sotiqning yaxshi sozlamasi edi.

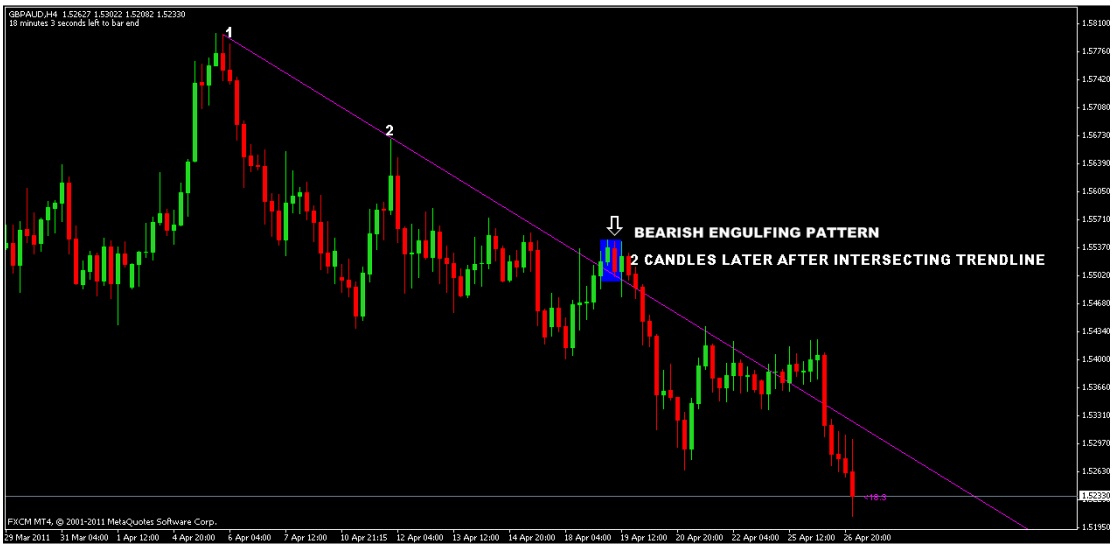

Shuning uchun sham trend chizig'ini kesib o'tib, uning tepasida (trend yo'nalishi uchun) va pastda (yuqoriga yo'nalish chizig'i uchun) yopilganda, uni "tugadi" deb o'ylamasligingiz kerak. Keyingi 1-2 shamni kuting va tomosha qiling, shunda siz shamchiroqning yaxshi teskari naqshini yaratasizmi.

Bu erda muhim omil bu masofa : bu buzilgan trend chizig'iga juda yaqin joyda sodir bo'lishi kerak, agar teskari shamcha trend chizig'idan juda uzoqda bo'lsa, savdo qilmang.

Shunday qilib, sizda bor. Men Forex bozorida savdo qilish uchun foydalanadigan 3 ta kuchli savdo texnikamni oshkor qildim. Mana ular yana:

1: Daromad olish maqsadlarini belgilamang, ammo to'xtash joyidan foydalaning.

2: Qo'shimcha! Agar yo'l davomida bir nechta sozlash amalga oshirilsa, bir xil trendda bir nechta savdolarni o'tkazing

3: Yugori ehtimollik bilan savdo yozuvlarini aniqlash uchun 7 ta kuchli teskari aylanma shamdan foydalanib, MOMENTUMni tushuning.

Qo'shimcha eslatma

Fibonachchi retrasement vositasidan foyda maqsadlarini hisoblashda foydalanish haqida qisqacha aytib o'tdim. Ushbu vositadan bozorning mumkin bo'lgan burilish nuqtalarini aniqlash uchun va agar quyidagilar bilan birgalikda ishlatilsa foydalanish mumkin.

- teskari shamlar
- va tendentsiya chizig'iga kirish nuqtalari tolaning qaytarilish darajasiga to'g'ri kelishini ko'rish

keyin, bu 3 ikkalasini birlashtirish juda katta savdoga kirishga imkon beradigan juda kuchli kirish tasdiqini hosil qiladi.

Quyida ko'rsatilgan savdoda, 4-bandda ayanchli harami shakllanganiga e'tibor bering va Fibonachchi retracement vositasidan foydalanib, narxning 61.8 darajasida ekanligini ko'rish mumkin (aniq darajada emas, lekin bu uning ichida ekanligini aytishga imkon beradi). 61.8 sathi zonasi ... ba'zan siz 61.8 sathida joyiga qaytarasiz). Aslida, bu ham ikki yoqlama tasdiqga o'xshaydi.

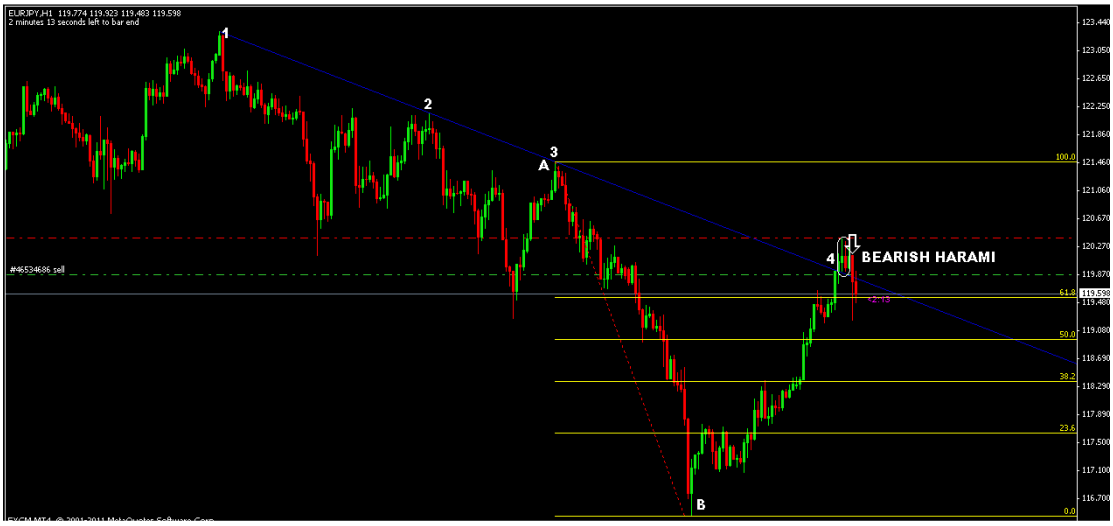

Quyidagi 61.8 tolali tortishish darajasida tortishish yulduziga e'tibor bering. Bu qanday oson bo'lishi mumkin?

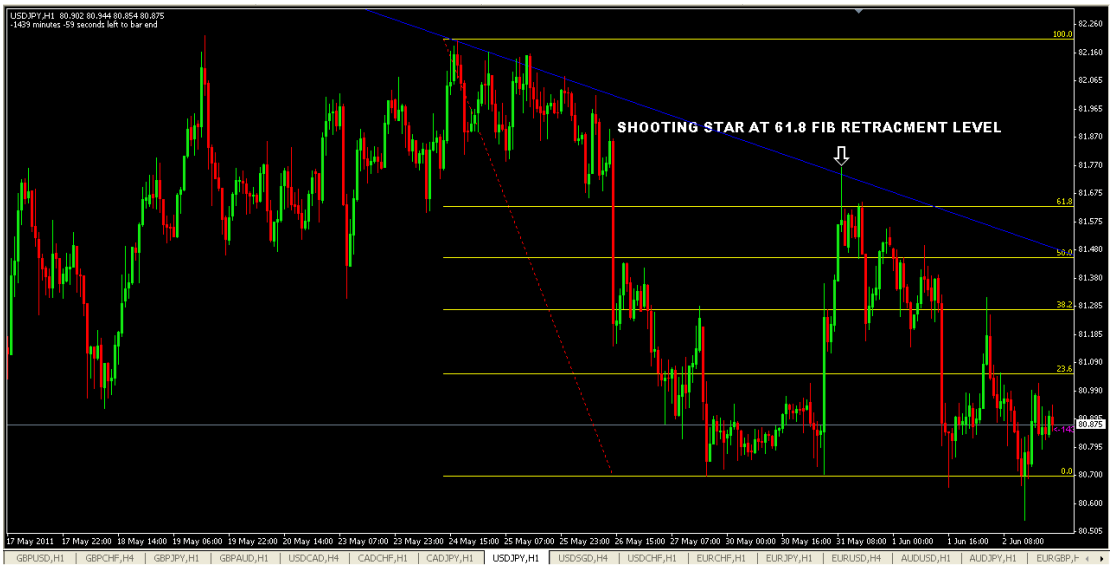

Quyidagi strelkalar yordamida sotib olingan trend chizig'ini sozlashda buqalarni qaytaradigan sham shamlarining klasterlariga e'tibor bering ... Va ular qaerda paydo bo'ladi ??? 61,8 Fib darajasi atrofida.

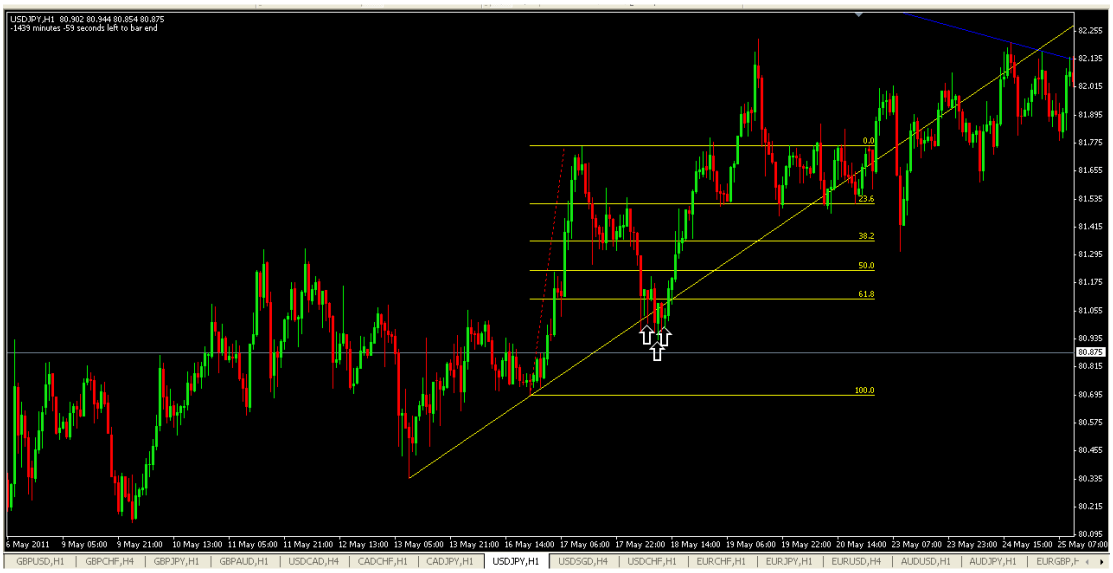

Fibonachchi darajalarini 38.2, 50 va 61.8 darajalarini ko'rib chiqishingiz kerak. Tercihen, 61.8 darajasidan foydalaning. Men bu boshqa ikkalasiga qaraganda ancha ishonchli ekanligini topdim.

Fibonachchi-dan foydalanish shamchiroqlarni qaytarib berish naqshlari bilan qo'shimcha tasdiqni beradi va agar ular trend chizig'iga kirish joylarida paydo bo'lsa, unda sizda katta ehtimollik bor ... Shuni yodda tuting ...

Xulosa

Yopishdan oldin ba'zi muhim fikrlar.

- Avval ushbu strategiyani demo bilan savdo qiling. Buni his qiling. Buni 3-6 oy davomida sinab ko'ring va qanday natijalarga erishayotganingizni ko'ring.
- Ko'p vaqt oralig'idagi tahlil: Oy jadvalidan oyning 1 soatigacha bo'lgan vaqt oralig'ida jadvallaringizni tahlil qiling va qarama-qarshi trend yo'nalishlarining qaerdaligini bilib oling. Bu sizga kichik bilan bir qatorda katta rasm ko'rinishini beradi.
- Trends haqida yaxshi tasavvurga ega bo'ling va yangi tendentsiya qachon boshlanib, savdoda qoling, agar siz to'xtash texnikasidan foydalanib katta pul ishlashni xohlasangiz.

- Savdoda bo'lganingizda, qarama-qarshi tendentsiyalarga, shuningdek gorizontal qo'llab-quvvatlash va qarshilik darajalariga e'tibor bering.
- Uzoq va o'rta muddatli tendentsiyalar qisqa muddatli tendentsiyalarga qaraganda ko'proq ahamiyatga ega.

- Savdo foydangizni ochish uchun mening 3 sirimdan foydalaning:
  (1) foyda olish maqsadlarini belgilamang - qo'shimcha daromad olish uchun qulflash uchun to'xtash joyidan foydalaning savdo sizning foydangizga ketadi
  (2) Yoqish. Qo'shish orqali zamonaviy savdoda bir nechta savdolarni o'tkazing. (3) 7 kuchli aylanishni qo'llash orqali impuls kuchidan foydalaning
  qandil chiroqlari kirish uchun qo'shimcha tasdiq sifatida.
- Savdo kirishini qo'shimcha tasdiqlash uchun siz Fibonacci retracement vositasidan foydalanishingiz mumkin.
- 1 va 4 soatlik shamlarning trend chiziqlaridan yuqorida yoki pastda yopilishini bilish uchun ularga e'tibor bering.
- Yana bir bor: kirishni tasdiqlash uchun, buyurtmangizni qo'yishdan oldin, 7 ta teskari aylanma shamlardan biri shakllanganligini tekshiring. Bu juda muhim. Savdoga kirishdan oldin, siz tomonda qarama-qarshi tomonlar mavjudligiga ishonch hosil qilishni xohlaysiz va buni narxning o'zidan ko'ra yaxshiroq ko'rsatkich yo'q: 7 teskari aylanma shamcha.

- Savdolarni 1 va 4 soat vaqtlari asosida olib borishga e'tibor qarating. Ular savdoni kichikroq vaqt oralig'ida olib borishdan ko'ra ancha ishonchli, ammo esda tutingki, ular kichik vaqt oralig'ida yaxshi savdo imkoniyatlarini ham qamrab oladi. Moslashuvchanlik bu erda yaxshi so'z.

- Muvofiqlik - bu Forex savdosidagi yutuqlarning kaliti. Xatarlarni to'g'ri boshqarishdagi muvofiqlik va savdo strategiyasiga rioya qilish. Savdo rejangizga muvofiqlik. Siz chalkashtirib yubora olmaysiz.

- Esingizda bo'lsin, trend liniyasining savdo strategiyasi aslida har savdo uchun 5 pipsdan 10 pipsgacha foyda olish haqida emas (agar siz scalper bo'lmasangiz). Biz bir necha kun davom etadigan savdolarga kirmoqdamiz, hatto kun davomida 1 kundan 2 haftagacha!

- Katta daromad olishni xohlaymiz va katta foyda 5min yoki 15min yoki 30 minut oralig'ida bo'lmasin, ular ko'p sonli tendentsiyalar bilan ko'p soatlab va kunlarda sodir bo'ladi. Trendline savdo strategiyasining asosiy maqsadi shundan iborat: bu katta harakatlarni qo'lga olish va bozordan maksimal darajada daromad olish uchun imkon qadar qolish.

- Grafiklaringizni bosib o'ting va o'tgan narx ma'lumotlari yordamida trend chizmalarini chizing va narx trendga qanday ta'sir qilganini ko'ring. Bu sizga trend chizig'ini chizishda o'z mahoratingizni sinab ko'rish, shuningdek narx chizgan trend yo'nalishlariga qanday munosabatda bo'lganingizni ko'rish imkonini beradi.

- Jadvallaringizni oching va bozor qayerga burilganida, qanday burilishli chiroqxonalar ko'rsatilishini ko'ring va siz 7-ning qaysi birini topishingiz mumkinligini bilib oling. Men sizga ayta olaman, bozor sizga qanday javob berishini ko'rishni boshlaganingizda, savdo qiziqarli bo'ladi. bu 7 teskari shamlar.

- Ko'p vaqtli tahlilni hech qachon unutmang yoki e'tiborsiz qoldirmang.

Bu ikkala yo'nalishda ham chiziqlar chizish uchun, ham shamning teskari naqshini aniqlash va hatto "katta tushish" ga ega bo'lish uchun qo'llab-quvvatlash va qarshilik darajasini aniqlash uchun ham kerak. Agar siz 4 soatlik vaqt oralig'ida shamning teskari tartibidagi naqshini ko'rmasangiz, uni soatning 1 soatida yoki aksincha ko'rishingiz mumkin. Agar siz 4 soatlik vaqt oralig'ida trend chizig'ini chizolmasangiz va unda sizda biron bir sozlash yo'q deb o'ylasangiz, orqaga bir qadam qo'ying va orqaga qarab, kattaroq vaqt oralig'i nuqtai nazaridan ko'ring. Qo'llab-quvvatlash va qarshilik darajalari uchun ham xuddi shunday. Ko'p vaqt oralig'idagi tahlil sizga o'zingizning kichik dunyongizga e'tibor berishning o'rniga, atrofingiz haqida bilishga imkon beradi.

- Agar tizim sotib ol desa, sotib ol. Agar sotishni aytsa sotmoq

So‘ramang, asoslanmang, savol bermang, haddan tashqari tahlil qilmang, bu “tanqidiy tahlil” ga aylanadi. Shunchaki bajargin! Agar savdoga kirish uchun barcha shartlar bajarilgan bo'lsa, kiring. Faqat qoidalarga amal qiling, odam! Siz tizimga ishonishingiz kerak! Bo'lmasa, kim qiladi? Sizning chorva itingizmi? Agar siz unga ishonish qobiliyatiga ega bo'lmasangiz, tizimga ega bo'lishning nima keragi bor? Agar barcha kirish shartlari bajarilgan bo'lsa, siz savdolaringizni qusursiz bajarishingiz kerak.

Unutmang Quyidagi ettita aylantiruvchi shamdon naqshini bosib chiqarish va ularni savdo kompyuteringiz yonidagi devorga o'rnatish uchun, chunki: Ko'zdan tashqarida = Aqli yo'q.

Sizning $$ ozgina sarmoyangiz uchun ushbu savdo tizimini qo'lga kiritib to'g'ri yo'nalishga qadam qo'ydingiz. Bu haqiqatan ham yaxshi sarflangan pul. Ishonchim komilki, hatto bitta yaxshi joylashtirilgan savdo trend tizimi savdo tizimiga asoslanib, sizga sarflagan narsangizdan bir necha baravar ko'p foyda keltiradi. Siz ushbu tizimning qanchalik kuchli ekanligini va uni amalga oshirish qanchalik sodda ekanligini ko'rdingiz. Siz uni muvaffaqiyatli ishlatishga turtki berasizmi? Yoki u sizning kompyuteringizda kiber changni to'playdimi?

Sizning chaqiruvingiz, savdogar!

7 Kuch UL REVERSAL TALABLARI

BULLISH | BEARISH

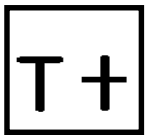

1: Dojis

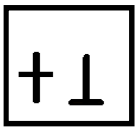

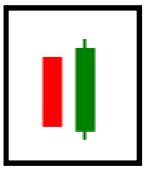

2: Eng zo'r naqshlar

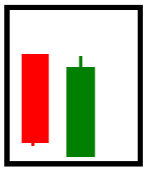

3: Pirsing chiziqlari va qorabulut

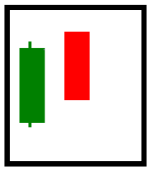

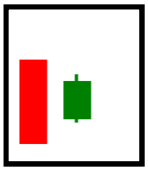

4: Haromlar

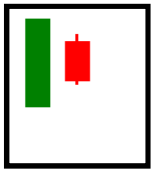

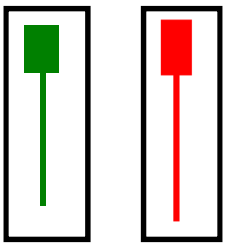

5: Hammer va otishma yulduz

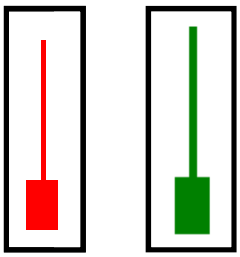

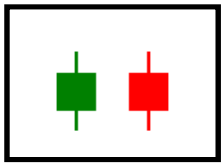

6: Yigirma uchlari

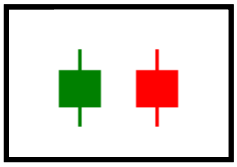

7: temir yo'l izlari naqshlari

TEZ-TEZ SO'RALADIGAN SAVOLLAR

1: QANDAY KO'P TADBIRLAR BERIShIM KERAK?

Har kuni o'tkaziladigan savdolar soni sizning savdo rejangizga va sizning xavf-xatarlarga ishtahangizga bog'liq bo'lishi kerak. Sizga har kuni 1-3 ta imkoniyatni izlash kerakligini maslahat beraman.

2: NIMA XAVFLI% SAVDOSI FOYDALANIShIM MUMKIN?

Men sizga 2% qoidaga rioya qilishni taklif qilaman. Agar siz har kuni 2 ta savdoni o'tkazishni rejalashtirmoqchi bo'lsangiz, unda har bir savdo uchun 1% xavf tug'dirishni o'ylab ko'ring. Yoki agar siz kuniga 3 ta savdoni olishga qaror qilsangiz, unda siz kuniga 3% gacha bo'lgan xavfingizni oshirasiz va shu sababli har kuni uchta savdoning har biriga 1% xavfni ajratishingiz mumkin. Esingizda bo'lsa, 1:10 xavfini olish juda oson: mukofot nisbati mening strategiyam bilan. Shunday qilib, agar siz 1% xavfga ega bo'lsangiz, garchi u kichik deb o'ylasangiz ham, bitta savdoda 10% olishni yakunlashingiz mumkin. Shoshilmang, sabr qiling.

3: TRENDLARNI O'ZGARTIRISh UChUN ENG YAXSHI VOQEALAR QANDAY?

Oylik, haftalik, kunlik, 4 soat va 1 soat vaqt. Ulardan trend yo'nalishlarini chizish uchun foydalaning. Ular ancha ishonchli.

4: IShTIROKChILAR UChUN ENG YaXShI VOQEA QANDAY?

1 soat yoki 4 soat oralig'i. Ular kichikroq vaqt yozuvlariga qaraganda ancha ishonchli. Kichikroq vaqt oralig'ida odatda "shovqin" juda ko'p bo'ladi. Ammo shuni ham yodda tutingki, kichikroq vaqt yozuvlarida yaxshi sozlashlarni amalga oshirishingiz mumkin, shuning uchun siz bu haqda ochiq fikrda bo'lishingiz kerak. Siz hali ham kichik vaqt oralig'ida savdo qilishingiz va hali ham juda foydali bo'lishingiz mumkin.

5: SIZNING XORIJIY FOREX BROKERLARINGIZNI QABUL QILADIMI?

"Yaxshi" degani ko'p narsani anglatishi mumkin, ammo ba'zi yaxshi Forex brokerlari, siz o'zingiz tekshirishingiz mumkin:

AVA FX
eToro Alpari
UK FXCM UK

Agar siz savdo-sotiq uchun naqd pulni qaytarishni xohlasangiz, ushbu havoladan o'tib, forex savdo hisobingizni ochishingiz mumkin.

Cashbackforex bilan savdo-Forex to'lovlarini to'lash

6: QANDAY QILIShIM KERAK?

Mening brokerim bilan ishlaydigan vositam 1: 100 ga teng va men sizga shunday bo'lishi kerakligini maslahat beraman. Agar siz yo'qotish hajmini to'xtatish bilan bog'liq xavf-xatarlarni to'g'ri boshqarish bilan shug'ullanayotgan bo'lsangiz, siz haqiqatan ham kaldıraçdan xavotirlanishga hojat yo'q.

7: TRENDL INE TRADING STATEGIYA UChUN Valyuta pullari nima uchun mos keladi?

Har qanday. Shunga qaramay, siz tarqalishni hisobga olishingiz kerak. Ba'zi valyutalar katta spredga ega.

8: QANDAY QO'ShIMChA QANDAY SAVOLLARNI SAVDO O'RNAKLARI UChUN TALAB QILING?

Hammasini tahlil qilaman. Lekin men ko'rgan barcha sozlashlarni qabul qilmayman.

9: MENING FOYDALARIMIZNI YO'Q QILISh UChUN FOYDALANIShNI O'ZGARTIRIShIM YO'Q, YoKI FOYDALANISh TARTIBIDAN FOYDALANIShIM KERAKMI?

Sizning tanlovingiz. Agar siz tendentsiyani davom ettirishni xohlasangiz, unda savdo to'xtashini yo'qotish maqsadini belgilash bilan taqqoslaganda sizning savdo yo'nalishi bo'yicha harakatlanishda davom etsangiz, bu sizga ko'p foyda keltiradi.

10: TRENDLINLARNI O'ZGARTIRISh UChUN KUChAYMAN, MEN BERIShIM KERAK.

Trend chizmalarini chizish bo'limini diqqat bilan o'qing. Va siz PRACTICE qilishingiz kerak. Grafiklaringizni ko'rib chiqing va o'tgan narxlar bo'yicha trend chizmalarini chizib oling va ularning qanday ishlashini ko'rib chiqing. Agar sizning kurashingiz trend yo'nalishlarini chizish uchun talab qilinadigan balandlik va pastliklarni aniqlash bilan bog'liq bo'lsa, men sizga ushbu elektron kitobni yuklab olishda olgan swing_zz.mq4 indikatoridan foydalanishni taklif qilaman. Ushbu zigzag indikatori trend yo'nalishlarini osongina chizish imkonini beradigan PASTning yuqori va past ko'rsatkichlarini ko'rsatadi. Yangi savdogarlar uchun juda foydali. Eslatma: ushbu ko'rsatkich faqat Metatrader4 jadvallariga tegishli.

11: 1HR VA 4HR UChUN YO'Q TURIShNI YO'Q QILIB BERMAYMAN ... 60PIPS YO'Q QILIShNI YO'Q.

O'zingizning arizalaringizni to'ldirish uchun lot / kontrakt o'lchamlarini kamaytiring yoki kichikroq vaqt oralig'iga o'ting.

12: MUVOFIQ SAVDOSIDA BOShQA BO'LSAM, MAR KET MUVOFIQ TRENDLINI YoKI BOSHQARUVCHI YoRDAMGA YoRDAM YO'Q QO'YILADIMI?

Bozor teskari tomonga o'zgarishi mumkin, shuning uchun daromadingizni himoya qilishingiz kerak. Siz ushbu 3 narsadan birini qilishingiz mumkin:

- To'xtashni yo'qotishni kuchliroq qiling va daromadni qulflang

- Qisman daromadni olib tashlang va qolgan foydani berkitish uchun to'xtashni kuchliroq qilib oling yoki yo'qotishlarni to'xtash holatiga o'tkazing
- Yoki siz o'zingizning barcha daromadlaringizni olib qo'yishga qaror qilishingiz mumkin, ammo agar bu vaqtincha tiklanish bo'lsa, siz yaxshi harakatdan mahrum bo'lasiz.

 # 13: TRENDLINE TRADING ING STRATEGIYASIDAN FOYDALANIShDA YANGILIKLARNI EMASIZMI?

Ha. Tez orada katta yangiliklar chiqishi kerak bo'lganida men savdoga kirishdan qochaman.

 # 14: Agar men STRATEGIYA HAQIDA BOShQA SAVOLLARIM YOKI BOSHQA QO'ShIMChA YoRDAM KERAK bo'lsa, BIZ BILAN BOG'LANAMAN?

Buni amalga oshirishdan oldin, ushbu elektron kitobda ilgari aytib o'tgan narsalarim to'g'risida mendan so'ramasligingizga ishonch hosil qiling. Mendan bu erda yoritib bergan narsalarim haqida ko'plab elektron pochta xabarlarini olaman. Ammo, ha. Men bilan bog'lanishingiz mumkin. Agar yaqinda javob bermasam, sabrli bo'lingmi? Men ta'tilda bo'lishim mumkin va har xil vaqt zonalarini unutmayman (men ... zzzzzz bo'lishi mumkin), lekin aniq javob beraman ☺.

 # 15: HAR QANDAY MENING MASHG'ULOT, SAVDO SIGNALLARI va XABARLARI VA HAR QANDAY SAVDO KURSLARINI KO'RSATADIMI?

Yo'q. Men vaqtimni qadrlayman va o'zim bilan shug'ullanishni xohlayman.

 # 16: BOSHQA SAVDOSI STRATEGIYASIDAN HECh QO'RQMASIZ APART FR OM TRENDLINE TRADING STRATEGIYA

Ha, men ilgari boshqa savdo strategiyalaridan foydalanganman. Ammo, hozir men faqat sizda mavjud bo'lgan ikkita tizimdan foydalanaman. Ok, ba'zida siz xohlagan va sizning shaxsingizga mos keladigan strategiyaga kelguningizcha turli xil forex strategiyalarini sinab ko'rish juda ko'p vaqtni oladi. Faqatgina ko'p strategiyalarni sinab ko'rganingizdan so'nggina siz shu narsaga erisha olasiz, lekin umid qilamanki, siz bunday strategiyani to'g'ri ishlatganingizda qanchalik kuchli ekanligini ko'rgandan keyin turib qolasiz.

 # 17: Ushbu strategiyani RANGI NG BOZORIDA SIFATLI FOYDALANISh MUMKINMI?

Bu "Trend" -Line savdo strategiyasi. U tendentsiyali bozorlarda samarali ishlaydi. Umuman olganda, turli xil bozorlarni kichikroq vaqt oralig'ida ko'proq topishga moyil bo'lasiz, ammo 1 soat va undan yuqori vaqt oralig'ida kamroq, chunki bu kattaroq vaqt oralig'i ularni qoplashga moyildir.

 # 18: BU STATEGIYANI EX SCALPING TIZIMI UChUN SIFATIDAN FOYDALANIShIM MUMKINMI?

Ha, men bunga ishonaman. Mening ushbu tizimdagi muvaffaqiyatim kichikroq vaqt oralig'ida emas, balki katta vaqt oralig'ida. Kichik vaqt oraliqlari tendentsiya chiziqlariga ko'proq vaqt oralig'ida bir xil munosabatda bo'ladi. Siz 1min yoki 5min diagrammani ochib, nima haqida gaplashayotganimni ko'rasiz.

 # 19: BOSHQA KO'RSATMALARNI (S) TRENDLINE TRADING STRATEGIYASI BILAN BOShLANIShIM MUMKINMI?

Buni qilishingizni xohlamayman. Nima uchun? Oddiy tuting! Nima uchun bunday qilish kerak va jadvallarni ochganda har safar REAL indikatori sizning yuzingizga tikilib turadi - PRICE!

20: BU STRATEGIYA TEKShIRADI ... U DAVOM ETADIMI?

Ha. Strategiya hali ham beradi. Ammo pastki chiziq - siz izchil bo'lishingiz va sizga "yuqori" bo'lgan bir nechta muvaffaqiyatli savdolar bilan xursand bo'lmasligingiz kerak va keyin siz savdoni o'zlashtirgansiz va o'zingizni yengib bo'lmaydigan deb hisoblaysiz va o'z savdolaringizda beparvo bo'lishni boshlaysiz.

21: KO'ZINGIZNING YAXSHI VOQEALARIMIZDAGI ASOSIY TREND / TRE NDLINLARNI TO'G'RISIDA KO'P KO'Z MAZMUNI / TRENDLINLAR BILAN BERIShNI ko'rasiz. NEGA NIMA SIZ FAQAT DASTUR BILAN BOSHQA BO'LIShINGIZ MUMKIN?

Ha, men buni qilaman va shuning uchun nima kerak: asosiy tendentsiyada asosiy tendentsiya ichida shakllanadigan mayda tendentsiyalar bo'ladi va bu mayda tendentsiyalar, ba'zilari asosiy tendentsiya yo'nalishi bo'yicha, ba'zilari odat bo'lib qoladi. Endi savdoni asosiy tendentsiyani butunlay buzgan holda olib borish uchun, men hisobga oladigan eng muhim omillardan biri: **qanchalar uzoq** asosiy tendentsiya / trend yo'nalishidir va agar men savdoni olsam, menga oqilona foyda olish uchun ko'chib o'tishga joy bor. Ha bo'lsa, men savdoni olaman.

22: boshlang'ich to'xtash joyi OSSni joylashtiradigan eng yaxshi joy qayerda?

Trendline savdo tizimiga asoslangan yozuvingizning tepasida / pastida. Agar savdo rejalashtirilgan tarzda davom etadigan bo'lsa, bu qisqa savdo uchun eng yuqori darajaga (qarshilik darajasiga) yoki uzoq savdo uchun novni (qo'llab-quvvatlash darajasi) shakllantirishi mumkin. Dastlabki to'xtash yo'qotilishini bunday qo'llab-quvvatlash va qarshilik darajalari orqasida joylashtirish sizni muddatidan oldin to'xtatilmasligingizni ta'minlaydi.

23: O'ZIMNI YO'Q QILIShIMNI BOShQA QILIShIMNI BOShQA QILIShIMNI BOShQA QILIShIMNI BOShQA QILIShIMNI BOShQA QILIShIMNI BOShQA QILIShIMNI BOShQA QILIShIMNI BOShQA QILIShIM BERADI, NARXLARNING SIYoSATIDA XARAKAT QILGAN MAMLAKATIMNING QO'ShIMChA NARXLARI ... BU QANDAY QILIShIM MUMKIN?

Men bu haqda qisqacha aytib o'tdim, lekin siz buni anglamadingiz. Javob quyidagicha: to'xtashni yo'qotishni dastlabki to'xtash joyidan faqat qo'llab-quvvatlash (novcha) va qarshilik (cho'qqilar) sathlari shakllanganda siljiting va buning ikki yo'li mavjud: birinchisi - individual shamlardan va 2nd bu cho'qqilarga yoki novlarga olib keladigan narx o'zgarishlari yordamida.

Misol (bu alohida shamdon uchun): siz 1 soatlik muddat ichida qisqa muddatsiz, bozor kutganingizdek tushadi va keyingi 3 soat davomida shamchalar balandroq bo'ladi, lekin keyin, 4-da ming kirishdan bir soat o'tgach, undan yuqori bo'lgan yangi shamdon paydo bo'ladi. Shunday qilib, siz o'zingizning stop lossingizni keyin ham, keyin ham sindirishga o'tkazasiz

shamdon yaqinida joylashganligi sababli, yuqoriroq yuqori signal tendentsiya tobora o'zgarib turishi mumkin bo'lgan signaldir. Trendlar bo'yicha darslarni eslaysizmi? Pls, agar kerak bo'lsa, yana bir bor tekshirib ko'ring!

 # 24: TRENDLINE SAVDO SIYoSATINI KUN KUNI SAVDOSI TIZIMIDA FOYDALANIShIM MUMKINMI? YUQORI SAVDO TIZIMI UChUN?

Ha.
Ha. Bu belanchak savdo tizimi.

 # 25: KONSERVATIV ARIZA VA AHGressiv ARIZA TEXNIKAIDAN BOShQALARMAN?

Ha sen qila olasan. Men sizga konservativ kirish usuli bilan boshlashingizni maslahat beraman FIRST. Avval uni o'zlashtir. Keyinchalik, narxlarning trend yo'nalishlari atrofida qanday munosabatda bo'lishini va siz chizgan trend yo'nalishlariga ishonch hosil qila boshlaganingizni ko'rganingizda, siz tajovuzkor kirish usulidan foydalanishni boshlashingiz mumkin.

 # 26: O'ZINGIZNING BU STRATEGIYA O'ZINGIZ, O'ZINGIZNING MA'LUMOTLARI O'ZINGIZNI O'ZINGIZNI O'ZIMGA PUL QILMAYMAN ... MEN UChUN PUL YO'Q!

Ok, ok, ushbu mahsulotda 60 kunlik pulni qaytarib berish kafolati bor, lekin sizga haqiqiy voqeani aytib beray: men ushbu savdo tizimini sotib olgan forex treyderim bor edi, men buni sinab ko'rdim. **10 kundan kam** Bir oz yutqazdi, bir nechtasini yutib oldim va u tizim ishlamayotganini va pulini qaytarib berishni xohlashini aytdi, men uni unga qaytarib berdim, chunki buni amalga oshirish mening kafolatim, lekin bu erda mening fikrim shu: ***FAQAT 10 kunlik savdo kunida forex savdo tizimining samaradorligi to'g'risida gapirib berasizmi?*** Va umid qilamanki, siz bunday emassiz!

Nihoyat, MENGA KO'P YO'Q QO'YINGIZMI?

Agar mening trend liniyamning savdo strategiyamdan foydalangan holda katta muvaffaqiyat qozongan bo'lsangiz, men sizdan o'zingizni qanday tutayotganingiz to'g'risida eshitishni juda istardim. Iltimos, menga elektron pochta xabarini yuboring va muvaffaqiyatlaringiz haqida gapirib bering. Mening elektron pochtam: myronn_s@yahoo.com